中報
Chun Pao
中華民國二十九年
五月十三日星期一
第四十五號
今日本報一張
售國幣伍分
中華郵政登記爲第二類新聞紙類
地址南京朱雀路一一一號
電話　經理部二三〇九四　營業部二三三五三　編輯部二三三五四
印刷者　新中印刷公司

擁護和平反共建國
粵中軍隊紛紛來歸
三四兩路軍通電停戰待命

（廣州十二日中央社電）自國民政府改組還都發表宣言、並頒佈明令、命各地軍隊、停戰待命後、粵中各軍、紛紛響應、廣州附近、在非日軍佔領地之戰區內、已有原第一百五十三師張瑞貴、第一百五十七曾友仁兩師部隊、共計五團、先後來歸、於日前奉國民政府軍事委員會汪委員長命令、委曹輝林爲第三路司令、李輔羣爲第四路司令後、卽發表通電、遵照汪主席之主張、服從國民政府之明令、停戰待命、共策和平、並經由軍事委員會駐粵辦事處李主任謳一、點檢完畢、計第三路一千七百餘人、步槍一千一百七十餘桿、第四路四千七百八十七人、步槍四千四百五十三桿、並配有迫擊砲輕重機關槍等甚多、部隊整齊、精神振奮、茲探錄通電原文如左、

汪主席鈞鑒、全國各民衆團體各報館均鑒、國民政府還都之始、卽鄭重宣言、其告我武裝同志者曰、「凡屬一般將士、自此布告以後、務卽一體遵守、卽日停戰、以待後命、其非正式軍隊、暨在各地担任游擊者、務必停止活動、聽候點驗收編」、此種宣示、實爲和平建國之要圖、亦全國將士所應懍遵者也、溯自國府還都以來、吾人得見靑天白日之國旗、復飄揚於全國領土之上、奉讀汪主席和平宣言、更知國家之生存獨立、已得確保、循和平建國之國策、必能使三民主義國家之建設、底於完成、顧今後之要圖、厥爲對外和平、對內統一、而欲實現和平統一、則前方將士、卽日停戰、各地游擊隊、聽候收編、尤爲當今之急務、唯能如此、然後和平得以確立、統一得以告成、進而謀民族之復興、奠邦基於永固、此固國府明令所在、而亦卽吾輩軍人救國報國之唯一途徑也、尤憶去年、八月九日、汪主席親臨廣州播音有謂、「如果廣東方面的行政當局和軍隊、能贊成我的和平主張、則我必能得安籐最高指揮官的同意、先在廣東做起部份的停戰、而以次及於全國、使全國和平得以完全恢復」、及至國府還都以後、汪主席重蒞廣州、復以此意、再爲申述、誠以吾粵爲革命策源地、西南將士、尤應樹立模範、以爲和平建國之先聲、故所垂念者至殷、而所期望者亦至厚也、設使去年八月以來、百粵同袍、能一體遵照汪主席之垂示、則西南和平、已有進展、南寧淪陷、必可避免、至今思及、能無痛心、然昔者往矣、來者可追、方今國府業已還都、和平建國、實爲全國民衆一致之祈求、所望我全國將士、及時急起、遵照汪主席之主張、服從國民政府之明令、停戰待命、共策和平、輝林輔羣、謹先以身作則、卽日集中部隊、聽候國民政府軍事委員會駐粵辦公處李主任點驗收編、務使所部成爲國家之軍隊、民衆之武力、以完成和平反共建國之使命、謹先馳電、敬祈睿鑒、第三路司令曹輝林、第四路司令李輔羣、率全體將士同叩、

荷比軍撤至主要防線
英法部隊積極增援
德軍已在兩處渡河前進

（本報上海十二日專電）據合衆社比利時某地訊、據隨軍記者訊、德軍西線閃電戰略、今日已受頓挫、比軍按照既定計劃、將公路及橋樑破壞、造成無法通過之障礙、德軍主力被阻、不能進展、英空軍繼續出動、將德機驅出交通線以外、

（本報上海十二日專電）據巴黎訊、此間消息、距德邊境約十三哩安享姆鎮已爲德軍佔領、巴黎負責人士稱、德軍在比境之前進、現僅限於阿登納地方窄狹陣線、德軍於奪據馬斯特里樞後、渡越摩斯河、向西進擾、週六晨起、德軍圖在馬斯特里樞西面、越入比境、據若干方面報告、亞爾培運河一帶、現有戰事、某高級參謀官、昨夜聲稱、英空軍屢炸荷蘭洛特丹飛機場後、荷軍乃得肅清該處德兵、

荷軍破壞工事

（本報上海十二日專電）據路透社海牙訊、荷軍司令部昨夜公報稱、英法援軍、現與荷軍並肩、防衛國境、荷邊防軍、繼續履行其任務、先實行預定破壞工作、而後撤退、昨德軍所佔某村、經荷軍猛攻四小時半克復、此役有德方裝甲車一列、所載兵士、在此役中、全部被殲、車中發現荷文傳單、及荷蘭軍衣、潘納頓舊砲台駐軍、刻遭德軍進攻、仍堅決扼守、恩亨姆以東德軍、已渡伊塞爾河、英機更番轟炸、德軍侵佔之蘇爾特飛機場、從該機場出發、進至某點德兵、荷軍正設法勦之、平日享受荷蘭優待、而居海牙德人、竟從共寓所、向荷蘭軍警開槍轟擊、並圖進襲海牙警察總局、結果完全失敗、若干地方、復有德兵張傘降陸、但爲數甚少、其命運與昨日降陸者、同多被殲滅、

德軍前進被阻

（本報上海十二日專電）據路透社巴黎訊、法國公報、法國軍在比繼續迅進、德軍仍猛攻、而荷蘭境內、亦有少數德兵張傘降落、荷蘭刻正會同英空軍、設法制止之、盧森堡境內德軍、稍受損失、摩塞爾河以西境內之德軍、今昨局部性質攻擊、隨即被擊潰、摩塞爾河與瑞士邊界間、無事可報、德機今復在法國境內從事轟炸、法機空襲德方飛行場、與軍事上重要目標、

希特勒親上前線

（柏林十一日中央社電）自歐洲新戰事發生後、希特勒元首卽赴西部戰線某地之司令部、親自統帥全軍、空軍部長戈林、亦於九日親赴前綫指揮空戰、

德軍攻佔比要塞
伊梅爾砲台司令與守兵被俘
比馬斯特里樞鎭昨亦告陷落

（本報上海十二日專電）據路透社柏林訊、德總司令部公報、控制比國瑪斯河與亞爾培運河、通至馬斯特里樞要道防禦工事中、最堅强砲台、昨午後已投降、該砲台司令與兵士千人皆被俘、該炮台於星期五、爲德方空軍特派隊、用新戰法擊毀、同時自北進攻之德軍一支、已取得與空軍之聯絡、至是砲台防軍乃降、

（本報上海十二日專電）據海通社柏林訊、德軍昨開抵瑟米蒂、按該地原爲德領土、凡爾賽條約簽訂後、劃予比利時、昨德軍開到、居民歡欣之情、不可言喻、又訊、德軍司令部宣稱、荷列日要塞伊梅爾砲台、地勢衝要、控制摩斯亞爾培全運河、昨午後爲德軍攻陷、除俘獲敵軍千餘名外、該砲台司令、亦爲德軍俘虜、

（柏林十二日中央社電）據德軍司令部發表公報稱、比國工事最强之伊梅爾砲台、地勢扼要、控制摩斯與亞爾培兩運河、已於十一日午後、爲德攻陷、該砲台司令及士卒千餘人均被俘、

（本報上海十二日專電）據海通社柏林訊、據德戰地記者報告、德軍昨攻入馬斯特里樞鎭、該鎭有人口七萬、

（柏林十二日中央社電）德軍昨（十一）開抵瑪米蒂、按該地原爲德領土、於首次歐戰後、乃劃予比利時、

德比先鋒接觸

（本報上海十二日專電）據倫敦訊、比軍司令部公報稱、五月十日晝夜、比軍與德軍先頭部隊接觸、在數地交戰、是夜德軍張傘、在比國內地數點降陸、大多已被俘獲或傷亡、德機數度轟炸交通會合地、但未有重大損壞、比方飛機與空襲防務隊極活躍、里愛巨北面、迄未發生戰事、比軍已實行最重要破壞工作、荷蘭水防線、亦已開放、至此比荷兩國、已有極重要之防務、

盧境比軍活動

（本報上海十二日專電）據比京訊、昨夜公報稱、五月十一日大批德軍、由飛機隊及坦克車隊掩護、在瑪斯特里樞區內進攻、得在比軍防禦陣地內、據一立足地、比軍戰於盧森堡省者、依照預定計劃、繼續活動、力阻德軍、比軍在里愛巨北嚴方防禦工事前、喪失頗重陣地、完整無恙、德軍在北德機仍在比國各處、作有系統之轟炸、又昨有德方乘降落傘之兵士、在比京東北十哩、迫近愛佛爾飛機場比却齊倫方降陸、其中數名被比軍擊斃、餘在兜剿中、

（柏林十一日中央社電）德軍司令部十一日午後發表、比軍前線重要據點流傑防線中一要衛、因德空軍運用新戰術、遂於十一日午後陷落、

美將增加國防預算

（本報上海十二日專電）據哈瓦斯社華盛頓訊、國會議員斯蒂芬奈埃、克拉克等宣稱、美政府所採之政策、有促起遠東方面戰爭之可能、國會準備加緊增强陸海空軍之實力、預料羅斯福日內將要求國會增加國防預算廿萬萬美元、爲數達預算原額百分之廿五、爲承平時期之空前龐大國防預算、各黨議員或可贊同、但孤立派參議員廿人、定於明日開會、商討反對之辦法、政府或將重新提出、保衛夏威夷等港、抵禦潛艇襲擊之費用二千萬元、

法國竟日警報
平民死傷甚衆
荷蘭各地亦遭德機轟炸

（本報上海十二日專電）據哈瓦斯社阿根廷國京城訊、外部頃接本國駐荷國公使來電稱、德機昨轟炸海牙城時、使館房屋亦被炸燬、使館人員、不得不率領家屬、避居附近教堂內、但時隔未幾、此教堂亦被德機投彈擊中、

（本報上海十二日專電）據哈瓦斯社巴黎訊、兩日來德機在法境各地濫施轟炸結果、平民共死一百四十八人、傷三百三十人、被炸各城市、不下數處之多、其中大多均無軍事目標、

（本報上海十二日專電）據海通社日內瓦訊、此間昨午後又聽得瑞法交界附近發出空襲警報、據稱法國幾終日在警報聲中、各電台均停止廣播、

（柏林十一日中央社電）德軍司令部頃發表戰報稱、德軍越比荷盧國境、隨處擊破比荷兩國國境之守備軍、賡續積極進擊、降落傘隊及空中輸送隊、亦在各方掃除溝渠障礙、空軍部隊轟炸要塞陣地防禦設施、及兵營等、掩護陸軍前進、又空軍密集部隊、十日對法荷比之飛機場根據地七十二處、作初次大空襲、計炸燬地上飛機三四百架、并焚燬機場設施格納庫、其中對法方飛行基地、麥次、南錫、南斯、洛美里、第戎、里昂等地、轟炸尤烈、是時空戰中、法方損失二十三架、德方亦墜落二十一架、行蹤不明者十五架、又一部德空軍在加萊丹克間擊沉法商船二艘、又德潛艇擊沉法潛水艇二艘、快速艇擊沉驅逐艦一艘、挪威戰況無變化、德機在那維克洋面投中英主力艦巡洋艦炸彈多枚、

（阿姆斯特丹十一日中央社電）德機於十一日上午六時、復以轟炸機大編隊、襲擊阿姆斯特丹機場、歷時二十五分、轟炸該機場及附近房屋、當十一日上午六時前十五分、天甫黎明、德機曾轟炸荷蘭各地、同時並有大量降落傘部隊、於鹿特丹東北方格達、暨西方海岸布爾埃斯哈芬、及鳩斯德貝爾格之陸軍機場、並荷蘭南部工業中心地、昂德福亨降落、此外復於荷比間之鐵道賣士河鐵橋附近、及鹿特丹東南德爾德希臉地帶、降下降落傘部隊

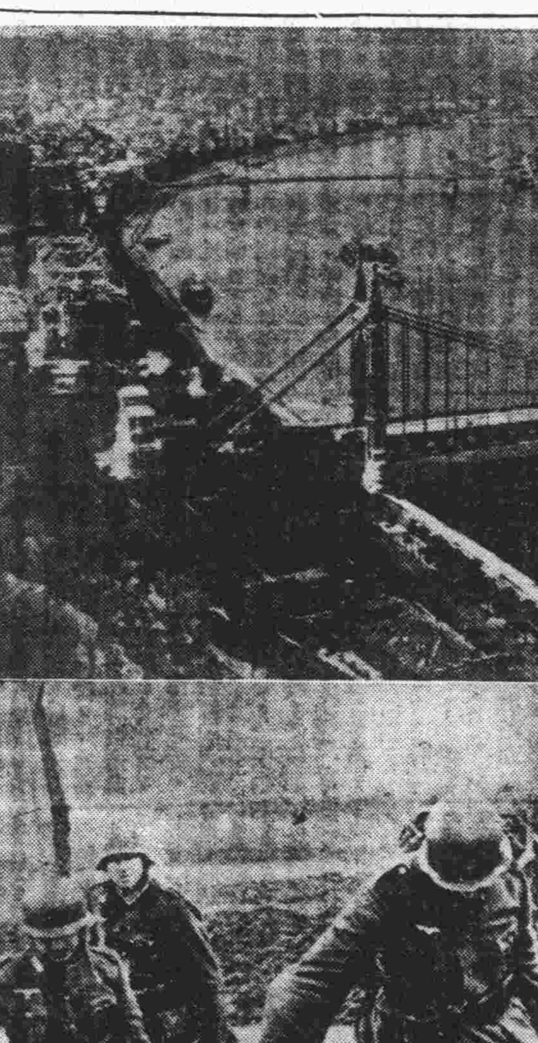

德國爲抵制協約國在巴爾幹之經濟活動、曾策動匈牙利向羅馬尼亞、南斯拉夫、保加利亞、提出國際共管多瑙河之建議、此項建議、業經羅馬尼亞等國拒絕、上圖爲穿過匈京布達佩斯之多瑙河、下圖爲西歐大戰爆發後封鎖德匈邊境之德國步兵、

西線大戰卽展開
將決定全歐命運
戰線長凡三百五十公里
雙方各擁二百餘萬兵力

（林柏十一日中央社電）英法軍爲對抗德軍閃電作戰、已於十日開始越過比利時、向東猛進、故雙方正面衝突、日益迫切、此役德軍動員二百萬、英法比荷聯軍合計二百六十萬、由荷蘭南部至比利時之三百五十公里戰線上、週內將發生關係全歐命運之決戰、德軍雖先佔優勢、但此次戰鬥、與波蘭挪威作戰迥異、聯軍之抗爭、非常堅强、德方自身、亦難免有相當犧牲、故完成作戰目的、必需相當時期、因此、德方採取極愼重態度、從事作戰、

遠東現行局勢
不致引起糾紛
日美均取靜觀態度

（本報上海十二日專電）據合衆社訊、關於赫爾重申美政府關於東印度羣島態度、並未激動外交界反響、蓋彼等均認目前遠東局勢、陷於停頓中也、此間官員深信、目前遠東局勢、不致引起糾紛、官方聲稱、彼等相信、日本願俟局勢之演進、再行計議應付之方針、美亦準備採取同樣行動、暫抱靜觀態度、以維持東印度現狀爲滿足、國務院方面聲稱、彼等未接獲非列濱方面之驚人詢問、消息靈通人士、以爲日本目前、不致威脅菲列濱、除非日欲以非爲立足點、以奪日本主要經濟目標之荷屬東印度羣島、反之、日海軍臨近東印度羣島時、其殿後艦隊、勢將受菲列濱方面海軍威脅、蓋美在菲列濱之長維泰及俄萊木堡、建有小海軍根據地、以爲緊急根據地之用、東印度羣島、離日本最近之海軍根據地爲二千英里、

（本報上海十二日專電）美海陸軍公報昨稱、美艦隊留駐夏威夷、乃表示美國關切荷屬東印度、該報社論謂、羅總統命令艦隊、留駐夏威夷領海、顯係預知荷蘭將要受侵犯也、爲減少遠東之可能事變起見、此項措置、乃屬必須者、該報復謂、日軍人已受美態度梗阻、外傳美政府準備遣派艦隊駐紮星加坡、並允借用西貢及香港、無疑的日對此種謠言、已加重視、

荷屬西印度兩島
協約國軍隊登陸
英法已分別通知美政府

（本報上海十二日專電）據海通社瑞京訊、協約國軍隊、已在荷屬西印度拉索島及亞魯巴島登陸、荷蘭總督胡特斯、昨日正式宣稱、荷屬西印度雖已入戰爭狀態、但國際地位未有變動、荷屬西印度不須第三者之援助、

（本報上海十二日專電）據倫敦訊、今日此間宣佈、協約國海軍部隊、已在荷屬西印度之庫拉柯及阿魯巴兩島登陸、以防德人陰謀作祟、協約國駐美代表已將此種局勢、報告美政府、聞諸倫敦負責人言、荷法英三國政府商議、採取防杜德人企圖、陰謀破壞庫拉柯、及阿魯巴兩島重要煉油廠步驟、恐當地官憲未有充分軍力、以應付此種破壞企圖、故商定立卽派員開往、與當地行政機關合作、實施保障該羣島安全必要辦法、聞協約國登陸部隊、頗受當地人民歡迎、

（倫敦十日中央社電）英政府十日正式發表、協約國海軍陸戰隊、已於荷領西印度諸島登陸、其大意如次、爲阻止德人之怠工行爲、已於荷領西印度之卡拿速、奧爾巴兩島登陸、又英法兩政府已分別通告駐美本國大使、將此情轉達美政府、

（本報上海十二日專電）據合衆社華盛頓訊、此間人士、衆信美國政府將不反對協約軍在美中立地帶登陸、因英法與荷蘭、同爲協約國家矣、頃聞美艦隊正保護西印度全部地方、

羅斯福發表宣言
擴大中立法
對荷比盧三國亦適用

（華盛頓十一日中央社電）美總統羅斯福、十一日發表擴大中立法宣言、決定對荷比盧三國、適用中立法、並以書面確認德與上列三國之交戰狀態、

（本報上海十二日專電）據海通社華盛頓訊、據羅總統發表命令、美國中立法實施於荷比盧三國、易言之、卽美國以後不准貸款予上述三國、付現自運條款、立卽實施有效、同時美國人民、不許搭乘荷比兩國船隻、美船亦不許停靠荷比港岸、

（本報上海十二日專電）據路透社華盛頓訊、美總統秘書歐萊頓稱、羅總統昨所發演詞內、有海外侵略、已對美國文明切實挑戰一語、已引起全國良好反應、總統甚爲欣慰、蓋此演詞發表後、白宮接來電數千通、人民皆表示贊成、共餘人則主張不問任何代價保持和平、

教皇電荷比盧
表示深切同情

（本報上海十二日專電）據路透社梵蒂岡訊、教皇庇護斯十二世、頃電比王利奧波德、荷女王威廉明、及盧森堡大公爵夫人、表示同情、希望迅速重樹公道與自由、並爲三國祝福祈禱、彼等所受嚴厲測驗、將產生恢復三國人民完全自由與獨立之結果、比王利奧波德覆電、內有比雖迭獲正式保證、然今竟未得警告、而遭攻擊、茲請教皇運用其高尙道德權威、支持比國奮戰以求之目的、

日本與荷印談通商關係

（巴達維亞十一日中央社電）日駐巴達維亞總領事齋藤、十日訪晤荷印副總督斯畢德、懇談德軍侵入荷蘭後、日本與荷印之通商關係、此次會談中、日齋藤領事表示、深望荷印當局、勿因對第三國輸出增加、而阻礙荷印對日輸出、同時日貨輸往荷印亦勿使蒙受惡劣影響、聞荷印副總督頗諒解齋藤之要請、今後允許相互協助、

德隨軍記者述渡摩斯河情形

（本報上海十二日專電）據海通社柏林訊、德隨軍記者昨發表德軍渡越摩斯河遭遇困難情形稱、德軍係於十日晨五時三十五分、越入荷境、前鋒隊遭敵方右翼射擊、於是展開戰爭、各通路均堵塞、但不足阻吾軍前進、沿途橋樑炸斷、摩斯河鐵橋亦斷、遂使德軍不得不借助工兵、渡越摩斯河、工兵佈置渡河、僅費一小時半、

最後戰訊

（本報上海十二日專電）據路透社比京訊、比京林姆堡省各地德軍、自今晨比軍與協約國軍隊開始反攻後、已紛紛後退、英法空軍曾參加戰事、聞英轟炸機曾攻擊德軍部隊、及極重要各橋樑、德機八架、已被擊落、

（本報上海十二日專電）據哈瓦斯社巴黎訊、據負責方面接獲消息、比境內德軍業已渡過亞爾培運河、比軍正後退中、按亞爾培運河、以里愛治城爲起點、至盎凡爾斯港爲止、

（本報上海十二日專電）據路透社巴黎訊、昨西線方面頗有活動、深晚時薩爾區域及伏斯區以西、曾有多處發生戰事、聞德方砲隊、曾連續猛烈轟擊、

英政潮已告平息 戰爭內閣組成

邱吉爾兼國防大臣張伯倫任樞相 亞歷山大艾登辛克萊爲閣外閣員

（倫敦十一日中央社電）邱吉爾承受組閣大命後、卽邀請反對派領袖格林伍德及阿特里等五名、組織舉國一致之內閣、並以工黨亞歷山大、保守黨艾登、自由黨領袖辛克萊等三人爲閣外閣員、玆誌新閣名單如下、

首相兼國防調整大臣　邱吉爾
樞相　張伯倫
掌璽大臣　阿特里
外相　哈里法克斯
不管部大臣　格林伍德
海相　亞歷山大
陸相　艾登
空相　辛克萊

（本報上海十二日專電）據路透社倫敦訊、呼喚已久戰爭內閣十一日夜宣布組織完成、新任命者、亞力山大任海相、艾登任陸相、辛克萊任空相、但此三人、並不爲戰爭內閣閣員、保守勞工與自由三黨領袖、加入新政府者、無論其爲戰爭內閣閣員與否、在與政府目的及一般性質有關、問題發生時、皆將與聞帷幄、邱氏將爲下院領導人、昨夜邱氏甚忙、檢討政府其他各部事務、預料將有大變更、

（本報上海十二日專電）據合衆社倫敦訊、邱吉爾決定內閣人選之時、未予勞合喬治以戰時內閣及其他重要之閣員位置、現內閣以外之各部大臣、尚未完全決定、尤可注意者、卽閣員中最關重要之財相一職、尚未決定人選、又訊、新首相邱吉爾及其他閣員五人、今在白金漢宮、當英王之前、宣誓就職、事後邱氏卽從事於選任其他閣員之工作、大約今晚或明晨可公布、

工黨贊成戰爭內閣

又據路透社國會訪員稱、工黨在樸資茅斯開會時、贊成戰爭內閣組織、昨夜工黨方面對戰爭內閣之第一反響、確係傾其全力集中戰爭之內閣、就新任命範圍與性質言、邱氏確已採取他人見解、而不以自己見解爲限、組織人數較少之戰爭內閣要求、屢作不已、今邱氏已採納、政界意見、以張伯倫將復長財政、兼任下院領袖職、俾邱氏得專心於閣務、然工黨議員殊不謂然、卽若干保守黨議員、亦不贊同此議、今正式宣佈文中、並未言及下院領袖事、可見下院領導職務、將屬諸邱吉爾、

遠東政策仍循舊轍

（倫敦十一日中央社電）此間一般人士推測、英國之遠東政策、將因邱吉爾內閣之成立而恢復國聯的理想主義政策、不論邱吉爾內閣之性格如何、外相哈里法克斯、外次白特勒既然蟬聯、其政策在處理現在國際關係上、對遠東政策將無多大變化、當仍努力調整以中國問題爲中心之日英關係、及全盤改善日英通商關係、至於天津問題日內亦將可解決、

德國官方所持見解

（柏林十一日中央社電）德國官方、對邱吉爾新閣之成立、表明見解稱、邱吉爾首相代替前任首相張伯倫而上台、乃爲事實推移必然之結果、邱吉爾首相、向在舞台背面操縱前任首相張伯倫、現公然步出政治舞台、與法總理萊諾、共同推行作戰、起見、將運用一切手段、實行強硬方針、故英法民主主義、將歸於衰敗、

蘇聯與南斯拉夫簽定通商條約

有效期間至一九四一年末

（莫斯科十一日中央社電）蘇聯與南斯拉夫兩國間之通商交涉、蘇政府於十一日發表稱、兩國代表已完畢通商條約之簽字、聞該條約有效期間至一九四一年末爲止、兩國貿易總額爲一億七千六百萬元（南幣）、南斯拉夫對蘇輸出品、爲銅鋁錫鑛等、蘇聯對南輸出品、爲農產機械、石油、棉花等、

義外部戰時經濟司向墨相提備忘錄

說明義航務受英法控制損失甚鉅

（本報上海十二日專電）據海通社羅馬訊、義外部戰時經濟司、昨向首相提備忘錄、指陳自去年九月歐戰開始至今年五月三日止、義航務因英法控制措施、損失甚鉅、原文稱、義大利航務上損失、吾等有要求完全賠償權利、此項損失、皆英法捕獲品法庭及控制官員濫用權威結果、義政府逐日在公文登記、有案可查、英法控制組織、行同海盜、可於馬爾他條例見之、㈠被查輪船不得要求損壞賠償、㈡英政府因檢查輪船、所付費用、應由被查輪船負担、㈢被查輪船、應繳付港費、及帶往控制港口引渡費、㈣所有被查貨物、取卸儲藏費用、均由被查輪船負之、此種野蠻條例、決非義政府所能忍受、是以曾由外交途徑、屢次提出抗議、該項備忘錄、指責英控制航務郵件、

（本報上海十二日專電）據海通社羅馬訊、義外部招待國內外記者發言人、將備忘錄分發各記者後、力言此項文件、在政治上有重大意義、

法西斯黨奉令辦理公民動員

（本報上海十二日專電）據海通社羅馬訊、法西斯黨報昨稱、該黨現奉令辦理公民動員事宜、包括動員十四歲至十八歲未成年人、及動員婦女在內、

（羅馬十一日中央社電）義參議院、本日已將一九四〇至四一年度國防預算、及追加預算通過、當海軍次長阿布里阿里登壇說明預算案之內容時、曾作抨擊英國之演說、臨席之墨索里尼首相、亦頻頻報以鼓掌、該次長之演詞謂、英法兩國目前所行於公海上之攪亂工作、無論從地理上、軍事上、或經濟上觀察、誠爲義大利之嚴重事件、

（本報上海十二日專電）據合衆社羅馬訊、英駐義代辦查理斯、被義示威民衆包圍後、經義警救出、英大使對義人民反英示威行動、再向義政府提出抗議、

羅馬尼亞內閣改組竣事

（本報上海十二日專電）據海通社羅京訊、羅馬尼亞達泰里斯哥內閣、昨晚局部改組竣事後、晚八時向國王宣誓就職、去職閣員計海空軍部長許奧杜里斯哥將軍、經濟部長安基里斯哥、文化部長李斯特、發表新任閣員如次、海空軍部長由陸軍部長中爾古斯暫兼、經濟部長康西柯伐、司法部長貝肝康斯、文化部長西奧本、又內閣改組後、首相達泰里斯哥、發表文告聲明、羅政府仍遵守嚴格中立政策、

幼發拉的河堤壩潰決成災

（本報上海十二日專電）據海通社伊拉克國京城訊、日來洪水暴漲、幼發拉的河堤壩、不勝水力壓迫、以致潰決成災、氾濫區域廣大、損失達數百萬蒂那（幣名）、農民數千人、自災區撤退、

德匈邊境仍未開啓

（本報上海十二日專電）據路透社匈境訊、在德境方面封閉之德匈邊界、昨夜尙未重開、負責方面謂、德方此舉不應引起誤會、蓋德軍司令、在改編軍隊時、封閉邊界、乃尋常行動、自週五午夜至週六晨、在德境方面阻斷德匈間電話、電報交通、昨夜已恢復、今通達如常、

法總理雷諾將訪問比京

（本報上海十二日專電）據路透社倫敦訊、據巴黎無線電、法總理雷諾、不久將往比京一行、

德機屢次襲擊那維克英海軍

英空軍炸中德練習艦白萊姆斯號

（本報上海十二日專電）據路透社瑞京訊、德機活動愈甚、屢襲擊那維克區之英海軍、圖炸毀諸達爾橋、德機數架飛過瑞典、爲高射砲逐去、據受傷德兵稱、那維克區未有德生力軍開到、惟該城方面、有德兵張傘降陸、又據倫敦訊、海軍部公報、英海軍航空隊、復兩襲卑根德軍、第一次德艦一艘、諒係白萊姆斯號中彈三枚、第二次全出德方意外、最大油池兩處、中彈起火、火燄四佈、自五月八日以來、海軍航空隊除在挪境擊毀地面飛機多架外、並在挪威海岸外射落德機廿架、艦隊高射砲又轟壞德機五十一架、按白萊姆斯號、爲德方二萬四千噸練習砲艦、

（倫敦十一日中央社電）英海軍十一日發表稱、爲强化挪威海岸之封鎖起見、再由卑爾根南方地區起、至挪威最西端、復轉向東北沿南索斯之海岸線一帶水域、敷設機雷

巴黎防備空襲停止體育活動

（本報上海十二日專電）據路透社巴黎訊、爲防備空襲起見、賽馬與其他體育運動、暫時取銷、

法擬舉辦大西洋航空運輸

（本報上海十二日專電）據合衆社華盛頓訊、法政府業已完成種種計劃、準備冬夏開始舉辦橫渡大西洋之航空運輸、俾可迅速自美獲得軍需供給、此項運輸機航空綫之歷程、係由波爾多經愛爾蘭及紐芬蘭、

瑞典實行燈火管制

（本報上海十二日專電）據海通社瑞京訊、官方宣稱、瑞典當局、已通令全國自今夜起、實施燈火管制、

土艦隊舉行演習 在馬爾馬拉海禁商船駛近

（本報上海十二日專電）據哈瓦斯社土耳其斯丹埠訊、土艦隊及潛水艇隊、自本日起在馬爾馬拉海、舉行演習、須至廿二日始能竣事、任何商船在此期內、均不得駛近演習地點、

來論 歐洲戰局與遠東和平

戴策

（一）大戰底序幕

但澤和東波蘭，在七八年前已經被希特勒指爲德國底"Lebensraum"，就是「生存空間」之意。一九三八年九月廿六七日間，因爲希特勒進兵捷克，幾乎引起大戰。現實主義者的張伯倫，知道英法聯合的陸軍和空軍，還斷斷不足與德國一決雌雄，只得領著達拉第，同到慕尼黑，與希特勒會議，對德屈服。兩國在外交上遭此嚴重失敗，自然都儘力擴充軍備，準備停止讓步。一九三九年八月，希特勒不聽警告，斷然進兵但澤和波蘭的東部南部地方。固然這是攫取「生存空間」的必要行動，但是也是基於德蘇兩國底默契，而後發動的。

當時英法和德國都沒有展開全面大戰的眞意。希特勒原想攫取了但澤和東波蘭後，由義國出任調人，提出議和條件，迫張伯倫和達拉第遷就既成事實。以便德國再養精蓄銳三五年，作整個地毀滅英法宰割世界的大血戰。如果英法不肯和，則聯絡蘇義兩國，作一大決戰，瓜分世界。英法自知實力未充。德國和蘇聯釋嫌修好後，石油和麵粉底來源都不成問題，英法卽使對德經濟封鎖，德國仍然可以從東南兩面的鄰國間接取得美國貨物。德國經濟不崩潰，軍事必操勝算。所以英法祇想「宣而不戰」，以希特勒不戰而勝的技倆，還治希特勒之身但是希特勒早已識破，祇一意作「閃電戰爭」。結果波蘭亡國了，蘇聯克里姆林宮裏陰險，深刻，冷靜，忍耐的獨裁者，因利乘便，不血刃而攫取二十萬方公里的東波蘭兼併了一千三百萬人口。事態嚴重至此，英法勢成騎虎，如再行屈服，不僅威信掃地，抑且令德國坐大。將來更無實力應付。如果主動地發起大戰，那麼齊格斐防線是固若金湯，沒有五倍以上的攻勢兵力，決無擊破的把握。孫子兵法以爲三倍兵力可以攻，十倍兵力可以圍。現在軍事防禦建築遠較古時進步，祇怕五倍之衆來攻，都無決勝把握。所以德國不作大舉，英法還是不戰，以致英法在一方面拒絕了墨索里尼轉達的和平建議，在另一方面還祇不過放步哨，架望遠鏡，用偵察機與探敵方佈置，此外，小規模的衝突，和在薩爾白魯根無人地帶的衛戰，加以德方發動的潛水艇戰，磁性水雷戰，已經算是「二次大戰」了！這種「宣而不戰又不和」，眞是開政治外交史上的新紀元。

西綫上兩方軍隊的確數，固然不得而知，據估計：齊格斐防綫當在一百五十萬以上，馬奇諾防綫祇法國已集結了三百萬大軍，還有艾恩賽將軍統率的英國遠征軍，現在至少也有數十萬。荷比兩國，爲防患未然，也大軍雲集。總數絕對不下於六百萬人。這些戰士們，拋棄生產工作，離鄉井，背妻子，出發作戰。如果長期伏在戰壕裏，經濟機構和社會生活之被破壞，簡直毫無意義，如此則國內必不免發生騷動。所以各國當局都有見於此，沒有不以實爲虛，秣馬厲兵，準備爭取主動地位。

希特勒看到這一點，忙向墨索里尼大量讓步奉送南斯拉夫，以換取合作。然後大舉進擊英法。德義軸心是重整了，德國爲轉移英法在西線時視線計將擊東擊西，進佔丹麥，挪威，再使墨索里尼特機在巴爾幹用兵；好將英法逼得倉皇失措，兵力四散，讓德國在西線上重演一九一四年的掃蕩戰。此次挪威在英法幫助下，還一敗塗地；足徵德國軍力，確是可以作決勝的閃電戰爭。英法已經不作無謂消耗，將在挪威作戰的軍隊撤退，另謀運用新的軍事和外交戰術。

（二）英法軍隊退出挪威以後

不容諱言的，英法在挪威作戰，是失敗了。英國和法國的軍隊，不及德國軍隊那樣地十足機械化。英法飛機，在質的方面和量的方面，都不如德國。英法更缺乏大砲，及坦克車砲等重兵器。英國軍艦在這短短的戰役裏，就被擊沉或毀壞了一百三十五艘，其中重傷的七十一艘之中，有七艘是主力艦。因此英國和法國都覺得有避開正面的軍事戰，從側面以截斷德國底原料來源，和在東南歐爭取支配的外交，來制德國底死命。

現在土耳其軍隊已集結在保加利亞和希臘邊界上，德國軍隊已集結在南斯拉夫和匈牙利邊界上，並且將軍備陸續運到東部斯洛伐克。義大利軍隊也已經開始在南斯拉夫邊境上及特丹干斯島上行動。蘇聯也加强東波蘭的兵力。英法聯合艦隊，也在愛琴海開始活動。羅馬尼亞已經下總動員令，義大利在南斯拉夫境上的三十餘萬軍隊，已經開始衝突。蘇聯軍隊有八師之衆爭結於鄰近匈牙利的魯推那方面。土國報紙公然宣佈要加入英法作戰。亞歷山大港的英國海軍當局，揚言義大利如果準備作戰，英國將由海陸空三面迎頭痛擊。

上列種種事實，都啓示了世界二次大戰正式展開的必然性。戰爭中心，起初當在地中海和巴爾幹，這時，德國立刻以迅雷不及掩耳的手段，假道荷比，攻擊法國，還作戰國，是英，法，挪威，南斯拉夫，土耳其，匈牙利等在一方面，德國和義大利在另一方面。

介乎大國之間的中立國，本來是不了感覺事齊事楚的爲難的。此次英法在挪威戰敗，荷，比，等恐怕未必肯將國運送給張伯倫支配。大概荷，比等起初必是嚴守中立，沉着觀變。西班牙僻處西陲，一時不致過問大陸風雲。德蘇兩國關係極爲微妙。第三國際自從年來感覺包藏禍心，戴假面具的所謂「人民戰線」戰略，不復能欺騙各國羣衆後，已經回復到世界革命的舊路上來，對於資本主義各國，是促其自相火併，使其實力對消，焦土遍地，民不聊生，然後再給蘇聯以席捲全世界於克里姆林宮之下的機會。至於蘇聯加入任何一方面並肩作戰，簡直不可能的事。蘇聯祇有兩面勾結，同時供給雙方資源和軍火，待其精力耗竭時，在一鼓而赤化全球。克里姆林宮主人作此好夢，已非一朝一夕。過去利用世界各國內最卑污無恥的文丐，鼓吹什麽「民主陣線與法西斯陣綫底對立」，「侵略陣線與反侵略陣線的對立」；組織所謂（左翼文化陣營」，提倡無家無國的實身思想。東亞兩大國家過去的敵對行爲，也要歸功於克里姆林宮主人底推動。所幸自從蘇聯侵佔波蘭，攻擊芬蘭，祇要稍有感覺能力，絕沒有洞見不到蘇聯帝國主義者底猙獰面目了。所以小國被蘇聯趁火打刼的可能性非常大。英國作戰日久，蘇聯將要以對付波蘭的故技對付印度。不過，事情恐怕沒有這樣如意。蘇聯不和德義並肩作戰，攫取印度的可能是太小了。

挪威起初恃英法之援助，對德抗戰。現在英法軍隊一退，挪威就準備議和了。哈康七世難道不要被「焦土主義者」所罵，這就是哈康七世及其臣僚有胆略，有識見的地方。現在戰爭，是魯登道夫將軍所講的全民族戰爭，是人與人戰，不是兵與兵戰，是滅人種的戰，不是亡人國的戰，戰爭自然必有一勝一敗，但是實力相差懸殊時，敗者必然缺乏議和的資格，而致於滅種。無知的愚夫笨伯，以爲戰爭祇需一分物質實力，加以九分精神實力，議和卻一分實力也不要。殊不知戰爭是九分軍力，一分士氣，到了戰敗，士氣沮喪，却要有十分軍力，議和時，戰敗國如果已成一片焦土，還怎能和戰勝國在和議席上分庭抗禮，互商議和條件？戰勝國儘可直接將戰敗國夷爲屬領，將過剩人口移殖到焦土上，根本無和可議。挪威政府體念大局，高瞻遠矚，毅然將瀕於潰敗不可收拾的堤防修好，先在此時議和，謀以中立國的優越地位，在戰爭期間攫取漁人之利。哈康七世不以英雄主義斷送國脈，他底臣僚不以意氣臨事，我國某一方面人士，將如何愧死。

英國此次還未大敗，勞合喬治以及三黨有力份子，都已羣起責難，請求改組內閣。當然，國家是全國民衆的，不是幾個人的；國運不能被幾個獵取虛名的人孤注一擲。西歐國家，的確是比我們進化多了。我國民衆應當猛省，應當急起。（未完）

武漢綏靖主任葉蓬對民衆廣播

盼協力殲滅共黨速圖培修堤防

（漢口十二日電）武漢綏靖主任葉蓬將軍、爲披瀝其信念、於十一日下午九時四十分、在漢口廣播電台演講、題爲「和平反共建國與武漢」茲錄其全文如后、「吾愛吾鄉、並且希望愛鄉卽是愛國、救鄉卽能救國、爲公認的眞理、吾愛吾鄉、正是因爲湖北在十年來、已歷盡悲苦艱難、父老兄弟們呀、我們回味過去的痛、我們應當防止將來的更痛、湖北在民國十五六年以來、共產黨利用會師武漢的成功、篡黨奪政、既破壞了湖北的金融、更打進了農村、赤化了鄂東鄂南鄂西北數十縣、厲行階級鬥爭、至有土皆豪無紳不劣、焚殺之慘、爲千古未有的奇禍、十六年春、我與夏斗寅先生舉兵嘉蒲進襲武昌、卒以孤軍轉戰未能根絕共黨、嗣後黃麻崇通一帶、受禍更烈、而滿腹勇決歸來的人、得見了許多父老兄弟諸姑姊妹熱烈而眞誠的感情便沸騰起來、我如今回到故鄉、我的心情自有一番格外振奮的情緒、所以我今天所談的吾愛吾鄉的一些話、絕不是狹隘的、民十九紅軍逼進武漢、週圍僅距數十里、幾無一兵一卒、長沙陷落兩次、武漢週圍各縣則已蹂躪不堪了、民廿武漢大水、共黨窺伺、武漢岌岌、雖武漢幸得獨全、然各縣則已成大荒、我湖北三千五百萬人口、竟損失至二千五百萬、農村破產、無從恢復、這是我湖北民衆所永不能忘的深仇大恨、誰容共黨、誰也就是我們應當仇恨的人、我湖北民衆不欲求生則已、如欲求生、則除速圖設法培修堤防外、對共產的絕對殲滅、對遊擊隊的剿撫兼施、是刻不容緩的事、願我父老兄弟認淸利害、一致協力、否則全面和平友軍撤退之後、我們仍是無法生存的呀、我們應先求安居、安居而後才能樂業、湖北既然、華中各地皆然、全國亦何嘗不然、

財政部周部長昨午飛漢視察

警政部次長李士羣等隨行

（漢口十二日電）財政部長兼警政部長周佛海氏、偕同警政部次長李士羣、署長阮毓琪、財政部參事彭盛木、司長俞裁等十一人、十二日午飛抵漢口視察、迎候者有省市長官暨友邦陸海軍代表等、周氏等下榻中央飯店、旋卽赴各機關拜訪、六時半接見中外記者發表談話、七時半後應省市長歡宴、

武漢鹽政局改善售鹽 統稅收入稍減

（漢口十二日電）武漢鹽政管理局、以設置食鹽平賣處、仍不免發生流弊、在此過渡期間、以致市面食鹽缺乏、市民無從購食、釀成空前鹽荒、現該局已自十一日起開秤、發交全市三百餘家鹽商、每家各五十担、以便零售、俾濟食用、

（漢口十二日電）武漢統稅總局、上月份稅收十一日已統計藏事、總數爲日金八四四八四四元、法幣二三四八元、據三月份差收三萬餘元

蘇區綏靖司令派員視察防務

（無錫十二日電）警備京滬鐵路防務之綏靖軍、已由蘇出發先後開赴自崐山至奔牛一段、沿綫防地佈置均已就緒、蘇區綏靖隊龔司令、本日派員乘車西上、沿途下站視察、指示各地防務、

赴日答禮使節團準備啓程事宜

昨舉行首次談話會商討

（本京訊）國民政府爲答謝日本政府慶祝國府還都熱忱、特組赴日答禮使節團、全體名單業于十日公布、由立法院陳院長公博任答禮使節團專使、行政院副院長褚民誼爲副使、陳氏於十二日上午八時、假外交部會議廳召集全體使節參贊及隨員祕書等、舉行談話會、出席人員除陳使節羣因事未能參加外、其餘各使節參贊隨員祕書均出席、談話會內容、係商討赴日前一切準備事宜、經二小時縝密討論、至十時許始告散會、

天津鐵路局擴展車站建築

（天津訊）國府改組還都後、國內各地秩序多已恢復、於是逃居都市之農民紛紛還鄉、此間爲華北大都之一、自事變後容納之內地農民、不下六十萬人、此項鄉村居民、聞悉政府鼓勵還鄉運動、並悉鄉井秩序漸佳、故亦紛紛賦歸、以是津市東站驟呈擁擠、據天津鐵路局發言人談、僅本市東站一處、來往乘客卽日達萬餘人、此外北站及西站兩處、亦呈空前擁擠現象、此項乘車雖不僅爲鄉民歸鄉、然除東站爲一部份勞工赴滿洲外、餘者多爲鄉民、該局以此項情形、極使乘客感覺不便、故經決定擴大津市東站建築、以免乘客擁擠及購票不獲情形、據悉、該局已議定以工資十八萬元、擴充各站建築、並定於本月中興工、三個月卽可完成、

上海郵局恢復寄遞浙東郵包

（上海十二日中央社電）滬郵局包裹股、頃發通知稱、寄往紹興・下方・柯橋・安昌・東關橋・馬鞍・孫端・牌頭・楓橋・諸暨等地之大宗包裹、大宗小包郵件、以及寄往紹興以東嵊縣・新昌・寧海・石浦及其以北各地之大宗包裹、均可恢復收寄

渝共紛爭無法解決

宋慶齡調解失敗返港

（香港十二日電）宋慶齡及宋藹齡于十一日晚間返港、據悉、宋慶齡此次飛往蘭州、調解渝共紛爭、因朱德毛澤東彭德懷賀龍等態度强硬、致無法調解、懊喪而歸、蔣惟恐宋慶齡留渝被人利用、乃迫其返港、（中央社）

上海荷比銀行提存潮熾烈 荷商輪停航

（本報上海十二日電）滬訊、荷被德侵入、該國行駛歐洲及遠東航輪、已蒙受影響、遠東航輪係渣華公司獨家經理、現奉令所有船隻、一律暫時停止行駛、並飭集中香港待命、

（上海十二日電）歐戰擴大、德國侵入比荷國境後、荷比在滬銀行、如荷蘭銀行、荷亞安達銀行、比商華北銀行等、昨日上午均發生提存風潮、聞各行提出之款、爲數極鉅、其中以德人居多、華人次之、英法美商人之存款則不多、現三行已籌足現款、從容應付、

越禁貨物運滇 渝方大受打擊

（上海十二日電）滬運輸業昨（十一）接西貢來電、謂西貢路局已佈告卽日起、經貢運滇貨物、一律禁運、此種措置、實予渝方一重大打擊、

農商銀行
辦理各種存款匯款及銀行一切業務
定期存款　三個月四厘　六個月六厘　一年八厘
活期存款　分支票與存摺兩種　收支便利
活定兩便存款　享定期之利息　有活期之自由
特種約定存款　辦法臨時約定　利息特別優厚
匯款　分信匯票匯　匯水克己　電匯　電話匯　手續簡便
信託　代理買賣各種外國貨幣內外公債股票
行址　建康路二〇一號
電話　營業室二三三二四　經理室二三三三二　電報掛號六八八九二

各地簡報

漢商會將成立

（漢口十二日電）布總商會籌委會、已勘得中山路杏花樓原址爲會址、日內興工修復、卽將定期正式成立、又市建設局頒發各商之營業許可證、合計自本年一月至四月末、共計八百六十四家、本市商業日趨繁榮、於此可見一斑、又全市日需煤約七千餘噸、因來源不暢、頗感不足、現聞蒲圻之石家屯桃花尖、仙人觀各礦洞、產煤月約四千餘噸、前曾有人承運、但迄未實現、近又有礦商、擬向當局呈請運輸、以解決今後煤荒、聞當局將准予承運、又中國國民黨漢口特別市黨部籌委會、自在本市展開復黨工作後、卽舉行全市黨員總登記、截至日前止、登記者頗不乏人、茲據該籌委會負責人談、本市黨員登記、總數將於十三日先行作一統計、以便考察、

蕪湖計劃修路

（蕪湖十二日電）蕪湖爲長江之濱、實通上下游、且爲江南浙贛淮南諸鐵路之樞紐、商業繁盛、車舟輻輳、因之道路損壞亦較易、今蕪市馬路中之中山路迄下二街一段、尤爲南北孔道、交通繁盛、而路面之凸凹不平、下水不暢、不獨交通有礙、抑亦有關衛生、工務局有鑒于此、業已擬具計劃預算、計長七九零公尺寬二公尺、需費二八三四元、頃已呈建設廳核示、俟批准後卽興工修築、

遠東劇團蒞揚

（江都訊）遠東劇團、一行團員三十餘人、經班長王文瑞領導、由京來揚、於十二十三兩日假南京大戲院公開表演各種歌唱音樂話劇、節目共分四項、分兩日表演完畢、歡迎民衆免費參觀、該團在揚表演後、繼赴四鄉及蘇北各地、完成其巡迴表演任務云、

安慶人口統計

（安慶訊）安慶四月份人口統計、經警察局調查所得、計共二萬零七百八十六戶、男四萬三千三百六十五人、女四萬一千二百八十一人、總計男女八萬四千六百四十六人、較之四月中旬二〇七六九戶、八四五六四人口、又激增十七戶、增男二十七人、增女二十五人、又懷寧縣公署、頃以本邑居民、雖逐漸歸來、然大都創鉅痛深、往往有貧民權益被人侵害時、竟因無力支出訴訟費用、而不能向司法機關依法申訴者、當玆百政納入正軌之時、正是與民更始之日、爲保障貧民權利起見、意依據安徽高等法院轉頒司法行政部之如遇當事人確屬備具法定要件、務必切實查明核准之訓令、特函請懷寧地方法院查照施行、俾副法律維護貧民之至意、而安良懦云、

××××

合作週刊

丁默邨題

創刊號

每逢星期一出版

通信處：南京丁家橋湖南路第十八號合作週刊社

發刊詞

總理說：「我們民生主義的目的，在打破資本制度，」又說：「所以民生主義和資本主義根本上不同的地方，就是資本主義以賺錢爲目的；民生主義以養民爲目的，」又說「社會之所以有進化，是由於社會上大多數的經濟利益相調和，不是由於社會上大多數的經濟利益相衝突，社會上大多數的經濟利益相調和，就是爲大多數謀利益，大多數有利益，社會上才有進步。」

近百年來，社會經濟制度，每偏重於個人主義，而忽略大多數之利益，即在自由競爭原則之下，各人憑其才力智力，各從其所好，各從其所業，以謀一人之利益，一人之安適，機謀譎詐，投機取巧，藉以獲得廣大之利潤，因此，社會財富集中於少數人之手，而形成資本主義之經濟組織，資本主義愈發展，社會不平衡狀態愈顯著，社會不平衡狀態愈顯著，社會問題，亦日趨嚴重，而社會所發生之糾紛，亦將因此日益擴大。這樣無疑的，資本主義無限止的擴張，足使大多數人類陷於極悲慘之境，而社會危機亦將日深一日，終於社會革命一發不可收拾，故有識之士倡導社會主義，以改革現代經濟組織爲目的，在這些社會主義之中，合作主義，即是最安全，最進步，改良現代經濟組織的主義。「我爲人人，人人爲我，」正是實現總理民生主義，調和社會各階級利益的穩安辦法。十八世紀英人羅勃渦文Robert Owen說：「我們要以互相扶助的世界，去代替那弱肉强食的世界」這正是合作主義所負的最大使命！

近十多年來，我國對於合作運動已予充分之注意，過去中央對於合作運動之倡導不遺餘力，各省各縣合作社之組織已逐漸增多，不幸八一三事變發生以來，因受戰爭影響，整個合作事業，功虧一簣，際此和平基礎奠定，國府改組還都完竣之後，政府對於合作事業，仍賡續過去，從事倡導，但我們担任合作事業的至少應該第一，在這民族國家新紀元開始的當兒，使合作事業普遍的深入民間，俾戰後殘破之都市，毀壞之農村，在全民經濟利益調和之下，漸謀元氣之恢復，進而以建設國民經濟之手段，復興中國，達到安定東亞之目的；第二我們對於合作事業要日新月異的研討，務使合作基礎日臻鞏固。在這兩種使命之下，本刊便這麼匆匆的誕生了，希望海內從事合作事業的同志，共同負起開發這園地的責任來！

怎樣組織健全的消費合作社？

潘覺華

消費是生產的目的，生產是消費的手段，消費在人生的過程中是多麼重大的一個問題？那末，我們應該怎樣消費，便不可不注意了。

在合作主義的立場上說，組織消費合作社便是要滿足消費者日常生活必需品之要求，免除中間商人之剝削，謀改善共經濟生活而達到「人人爲我，我爲人人」之互助均利原則爲目的。所以消費合作社發展之傾向，是由貨品的直接批發，走向生產的兼營，但在這社會組織未臻完善，工商業者之競爭技倆不惜詭譎萬變的當兒，消費合作社以免除中間人之剝削爲口號，首當其衝者還不是商人嗎？因此商人爲了要保全其本身利潤之追求，勢必圖謀反抗，當消費合作社要進行組織生產事業時，小生產者及工業家必繼續分別形成，並加高其反對營壘。是以過去之經營消費合作社者，往往成功少而失敗多。還在消費合作社創辦之初，尚不能引起一般人之注意，但一到業務發達之後，即難免遭受各種外界勢力的襲擊，而失敗下來。

因此，怎樣組織健全的消費合作社，是值得我們詳細研討的一個問題了。現在提出下列幾個問題來，以作本文商討的張本。

甲，關於組織方面

要知道消費合作社是消費者共同改善其本身生活之集團，本身生活只有本身關切，亦祇有自願自動的聯合起來才能達到改善的成功。因此這裏不得不先要談到組織的健全問題了。我以爲要健全消費合作社組織，必須：

㊀要適應社員的需要　我們組織了一個消費合作社，其社員的需要必大致相符，那末社員住址便不應散處過廣，社員需要品之品質與種類不過於複雜，不然，合作社便不能應付裕如，一般不能滿足需要之社員難免不漠視社務而漸趨於渙散：其次關於組織上之一般原則，如一人一票之民主精神，社員股額股數之限制以及公積金與盈餘分配之標準等，必須正確採用，這樣便可達到組織健全之境。

㊁要有健全的社員　社員是構成合作社的份子，社員的好壞，便影響到整個合作社前途的成敗，許多合作社的失敗並非是爲了資金缺乏，却是爲了社員信仰心的不堅定，和沒有恆心的緣故。不消費合作社有許多事實上失敗之因子，並加害其理論上成功之信條，此種難關必須有對於合作有堅定信仰心之社員組織鉄一般的團體，才可克服。倘使社員信仰不堅定，易於見異思遷，其入社也易，其出社也易，合作社雖允許社員出入自由，但大部份社員都如此動搖，合作社即無成功之一日，故合作社必須具有極健全之社員，至合作社徵求新社員，固取多多益善之原則，但社員之多少，關係於社務之發達却沒有社員的熱心那樣重要，爲使入社份子純粹起見，除嚴密社的組織外，尤非社員之互相督勵不爲功！

乙，關於業務方面

業務的經營合理與否，影響於消費合作社的成敗頗巨，因爲消費合作社之營業與普通商店相同，欲使其營業發達，必須注意到業務的經營。業務的經營是包括些什麼呢？概括起來可以包含下列幾項：

㊀計劃的確定　任憑做一樁什麼事，計劃是不可缺少的，尤其消費合作社是爲人人謀切身利益的事，在開辦之初，每一年度之開始，也應該有一個年度的計劃，以社員全體之需要總額決定營業之總額；由進貨銷貨之損益決定員工及設備之開支，營業範圍及房屋佈置，根據確有暢銷逐漸推廣，始可以收穩健旺盛之效。

㊁管理之適當　有了精確的計劃，第二步便需要有適當的管理。合作社的管理可以分爲兩部份，即理事會和經理：理事會的責任，在決定事業方針，聘任並監督經理，經理掌理全部營業，對於合作社的成敗負直接的責任；因此理事與經理的人選，均應以具有誠實管理之決心，宏富之經驗，敏捷之手腕，商業之常識和合作之熱誠者，始能勝任愉快。

㊂謀營業之擴展　一個合作社欲求其繼續維持，必須跟普通商店一樣，對於營業要有足够之數量，換言之，便是要謀營業上之逐漸擴展，要達到這目的，當然要廣徵新社員，以適當之方法推廣營業至非社員，用事實之宣傳，逐漸吸收非社員之入社。祇有這樣才能謀合作社營業之逐步擴展。

㊃盈餘之處置　盈餘應按照交易額分配，不應按照股金分配，這是合作社成功之必要條件。在盈餘未按照社員交易額分配之前，是先要將營業開支資金利息，折舊數目，公積金，公益金以及前斯虧損等各項分別提付與塡還，此其業務基礎方能穩固。不以交易額爲分配標準，完全失掉合作社組織之精神；不將前列各項先行提還，僅爲取得社員多分盈餘之一時高興，尤足虧蝕合作社之基礎，而迫其失敗。

以上雖不過關於經營消費合作社犖犖大端的幾項，但如果能够跟着一個單純原理很審愼的去應付環境，處理一切複雜的事務，便不難使合作社健全起來。合作社本身健全了，便可以團結其他合作社謀聯合的組織，共同抵抗外力的摧殘，應付小生產者及工業家之反對營壘的形成。

今後推行合作事業之我見

（張郡興）

合作運動在中國已有二十多年的歷史。在這短短的二十多年中間，我們可以把它分爲兩個時期，第一個時期是合作理論的宣傳時期，在這一個時期裏，我們祇看見合作理論的發揚，而沒有看到什麼合作的實際行動，到了第二個時期，我們才看到合作運動者側重實際的工作，埋頭苦幹的傾向，他們鄙棄不幹實際的工作，便無運動的可言，所以我們在前期所聽到的只是「合作主義」與「合作運動」等名詞，到最近八九年來才聽到「合作事業」「合作經營」的字樣。自然，合作事業是一種爲大衆謀利益的社會政策，所謂「人人爲我，我爲人人」便是合作事業的中心目標。在戰前我國合作事業，不能不說有相當的進展，當時國民政府對於合作事業，由前實業部設合作司負推進之責，自民國廿三年一月起關於各項合作法令，如合作社法，合作社法施行細則等等，均已相繼頒佈。全國合作事業推行，尤以江蘇浙江安徽湖北各省均有相當之擴展。自八一三事變發生以來，各地因受戰事影響，合作社團體相繼解體，而合作事業亦無形宣告停頓，因此，今後要求合作事業的繼續推進，自非易事。此次國府改組還都，社會部設合作司專司推進全國合作事業之責職，對於中國合作前途必多光輝，茲就管見所及，將今後中國推行合作事業的意見略述如左：

一，舉辦合作登記　登記是保護好社，取締壞社的一種方法，我國辦理合作登記於民國廿四年開始，那時實業部以合字第一號訓令分令各省市合作主管機關，依照合作社法施行細則第六條規定，『本法施行前成立之合作社，應自本法施行之日起，三個月內向所在地主管機關，依法聲請登記，其與本法及本細則抵觸者，於登記時自行更正』此項訓令發出後，各省市合作主管機關，或因不諳手續，或因時間短促，未能依期彙報，故該部又以同年十二月七日，以合字第四號訓令分令各省市合作主管機關『……爲推進合作事業起見，仰將十一月底以前登記完成之合作社社名等項，先行彙報；其未經登記者准予展期三個月，扣至民國廿五年二月底截止，務於限期內依法登記，按月彙報到部以備查攷勿再延遲……』同時擬訂各省市縣局辦理合作社登記分期辦法分令各省市合作主管機關遵照辦理，治後實業部又陸續頒佈了新登記辦法，並辦理合作社甄別，預計至廿七年底以前，合作社之健全程序，始可達到，而關於合作社法未施行以前成立之合作社整理工作始可完成。不意廿六年八一三事變發生，各地合作團體因受戰事影響相繼解體，於是，全國整個合作事業中途陷於停頓；所以目前我們要推進合作事業，第一步必須從事合作登記，在新法令未頒佈前應根據舊有合作法令及登記辦法，從事整頓。其尚未設立者由各地方政府切實指導設法設立，其機構不健全者，應設法督促改進，務使逐步發展，以圖恢復舊觀。

二、訓練合作人材　合作運動是一種改造資本主義機構的運動；[illegible]的改造途徑是想在資本主義的社會中，用和平的，經濟的，不是戰爭的政治手段來造成一個經濟平衡的社會，故其事業異常繁重，其使命亦異常重大，我們要担負此種繁重事業和重大使命，必須首先訓練合作人材，分佈到各處去切實推動，使合作事業得以普遍，合作技術得以改進。（未完）

社會消費合作的誕生

——是首都的羅虛戴爾先鋒社——

人類爲消費而生產的理論，充分表現出消費合作的重要性，更以消費合作的普遍於全世界，尤爲事理吻合的鐵證。全世界消費合作先鋒社的誕生：距今將近一百年，在英國蘭開夏的羅虛戴爾Rochdale地方有機織工人二十八人，抱着自助不如互助的決心，集合了社股二十鎊爲資金，在堅忍强毅的信念中樹立了全世界消費合作的基礎，並且羅虛戴爾先鋒社之諸大原則，至今仍支配着全世界大多數之合作社。値茲萬象更新的今日，社會部同人在「人人爲我，我爲人人」的合作旗幟下，組織了首都消費合作的先鋒社——社會消費合作社——但消費合作的園地是大衆的，範圍是廣泛的，需要是確切的，僅僅社會部同人組織了一個消費合作社，對於社會有多少的貢獻，尙難計及，充其量也不過寓提倡合作事業推行合作組織而已。我們希望首都以及各地的機關暨全國的民衆，能够了解合作，推行合作，組織合作……在各個需要上，在自己的生活集團中，依據合作社法組織起來，消費社也好，生產社也好，運銷社也好，信用社也好，使合作田園遍地開着光輝奪目鮮豔可愛的花兒，再本着合作信念邁步前進，那末才能眞正給社會以莫大的貢獻了。（潘之佛）

合作名言

總理說：『民生主義和資本主義不同的地方，就是資本主義以賺錢爲目的；民生主義以養民爲目的。』

秀特說：『我們現在的經濟組織，是以生產者個人的利益爲基礎；如果依照合作辦法，改革成功後，經濟組織就將以消費者及社會的需要爲標準，這是合作主義應得的第一功效。』

瓊司說：『合作是人類以和平而最澈底方式所實行的經濟革命，所以合作是一種公平而非自利。』

合作救國

沛方

合作組織是一種民衆經濟的組織，是解決民生問題的唯一良方；在今日國府改組還都，揭起和平反共建國的旗幟之下，合作運動更有其殊特的價値與功效。今後合作工作的新計劃，除理論與實施同時並進外，更應依照下列各點進行。

㊀以合作的方式組織民衆，訓練民衆，集中民衆的力量，排除一切違反民衆利益的惡勢力，例如貪官汚吏買辦階級，尤其是禍國殃民的共產黨獨裁者等，俾建立眞正的民主治政。

㊁以合作的組織統一民衆的意識，破除一切欺騙民衆的錯誤觀念，尤其是「抗戰到底」等荒謬理論，以建立和平反共建國的新文化。

㊂以合作系統實現統制經濟，抵制剝削民衆的資本經濟，利用中日經濟提攜的原則，以建立有計劃有秩序的新經濟機構。

合作事業倘能依照上列三項方法去做，合作運動的前途一定是很光明燦爛的，復興中國建設東亞的目的一定能够達到的。所以自即日起，中國的合作者應該各本共對事業的熱忱，不放鬆，不敷衍，切切實實的負起合作救國的責任來；在共同的目標下，下最大的決心，盡最大的努力，一致檢討過去的是非，改進現在的事業，策勵將來的開展，以獲得最理想最圓滿的成功，這是全國合作同志應當努力相互策勉的。

經濟行情

滬市場一週回顧

標金有二百元上落軋升六十元
外匯因傳美元貶値英美均回鬆
債市暗淡無光貼現軋低九十元

（本報上海十二日專電）本週金融市況、自上週市場發生空前劇變後、週初仍屬混亂、迨後香港來電維持外匯、而外商銀行又續行供給、故情勢轉穩、英美匯均長、現金亦反跌、詎週五因德軍進攻荷比、市場形勢復緊、外匯又趨猛縮、現金漲風重熾、嗣至週六、市場謠諑又起、傳美元貶値、歐洲交戰國資金逃滬、故激起賣風、緊張情勢、轉而囘平、茲將一週來各市場動態彙誌如後、

現金　暗市週一承上週餘威、繼續猛升、出七千元大關、週二與外匯背道而馳、復見高昂、至週三四因浮多頻吐、不斷出籠、市價反動囘跌、週五因德攻荷比、歐戰擴大、漲風重熾、價又飛昂、打破本週最高紀錄、週六因傳美元貶値、又告囘落、本週最高七千零九十元、最低六千八百七十九元、較上週最高價又升六十元、暗市、週一至週四止、因港方來電維持、

外匯　及外商銀行繼續供給後、連日轉鬆囘長、惟美匯一度趨緊、旋卽囘鬆、直至週五、因德軍攻入荷比消息傳播市場後、英美又一致猛縮、至週六市場傳美元貶値、交戰國資金逃滬、中外商紛向荷比銀行提存、轉存美商銀行、故卽囘鬆、市勢轉平、本週英匯最緊三便士三一二五、最鬆三便士三四三七五、美匯最緊四元三七五、最鬆四元七一八七五、

統債　暗盤市況、自前週金融市場發生劇變後、一般投機家早經轉移目光、捨此就彼、對債市漠視、故情況極爲黯淡無神、週內交易清淡、升跌互見、殊乏榮辱、本週甲種最高五九·三〇、最低五九·〇〇、乙種最高五〇·七五、最低五〇·三五、丙種最高四八·七〇、最低四七·二五、丁種最高四八·五〇、最低四八·一〇、戊種最高四九·四五、最低四八·九〇、

貼現　週一漲風漸息、週二起至週五止、逐日下降、市價由一七五元步落至一二〇元、日見穩定、迨至週六、盤旋微高、本週最高一七五元、最低一二〇元、較上週最高收市價共軋小九十元、

外幣　起落不定、顯隨外匯現金緊弛爲轉移、但以外幣種類繁多、各方需要、觀感不同、故時升時降、週內各幣行情、升多跌少、仍趨高翔、本週英鎊最高一六六·〇〇元、最低一六一·〇〇元、英票最高六八·〇〇元、最低六二·五〇元、美鎊最高一六九·〇〇元、最低一六四·〇〇元、美票最高二一·五五元、最低二〇·五五元、港票最高四·四五元、最低四·二〇元、新票最高八·〇〇元、最低七·五〇元、日票最高一·二九元、最低一·二七五元、

現紗　市況、因外匯現金、鮮有變動、人心平和、漲跌較微、週一外匯見鬆、市呈平疲、週二稍見振作、漲勢緩和、週三與週四散多傾吐、市價步降、週五客銷起色、市勢囘緊、週六同業實需甚殷、吸收反烈、市價由疲轉漲、本週廿支雙馬最高一六八七元、最低一六〇八元、

糖與豆油均上漲 原因受金價影響

（本報京訊）本京糖價、自現金劇漲以來、扶搖直上、與日俱增、囤積居奇、固大有人在、惟屬日用必需品物、去胃異常濃厚、來源日呈短縮、市盤益趨上升、現市荷粗砂每袋一百三十元强、袋赤一百十六元、較之金市狂高以前、增昂三十元左右、又豆油市價、亦因金市關係、有增無減、最近行盤、泰安油將進九十元關、生油八十六元、較前高漲六元上下、

南郊元麥上市

（本報京訊）本京南郊出產之元麥、業已登場、中華門外市場、今日初度少數上市、首次行盤每石十三元二角、聞該麥本年收成、約及七成上下、歷年見貨、并不十分廣泛、本年亦然、蓋僅造酒而已、全年在米糧市面、祇佔六閱月、逾期問津乏人、較之小麥差別殊遠、

滬煤球續平賣

（本報上海十二日專電）經機製煤球業同業公會議決、十三日起續行發售十天、至五月底止、每人每次限購四角、計六斤半、由南洋等八家每日供給一千七百十担、

上海肉荒

肉舖無形停業 ·京市來源亦少

（本報上海十二日專電）近數日中、運滬猪隻稀少、市價飛漲、每斤由一元一角漲至二元、尙屬有市無貨、全市三千餘家肉舖、均無形停業、昨到四五百頭、僅維持酒菜館、尙感不敷、（本報京訊）本市牛肉銷量、據該業統計、每日屠宰平均四十頭左右、來自江北一帶及京郊鄰縣、最近來源日弱、每日僅宰三四頭、市上大鬧肉荒、幾陷於停頓、生牛每擔七十元左右、熟肉約售七十五元上下、又猪肉市況、雖不受任何限制、然因餵料昂貴、行盤日益高漲、生猪每擔進百元關、熟猪肉每擔九十元强、猶有繼長增高之勢力。

茶葉來源少 市價難回落

（本報京訊）本市茶葉、曾一度發生斷擋恐慌、刻雖杭皖兩茶、先後上市、惟途次輪運、極感阻滯、來源難暢、況本年度因天氣乾燥、出產歉收、茶商駐採、恐後爭先、使市價易漲難回、綜合京市存茶、點綴門零、不致停頓而已、最近行盤杭茶龍井上等每石七百元以上、中等五百元强、最次三百五十元、皖茶上等二百六十元上下、普通一百八十元左右、較之戰前市價、昂達三倍以上、

滬本廠呢絨 價格均飛漲

（本報上海十二日專電）滬地紡織本廠呢絨嗶嘰裏襯等、近年市銷頗旺、上週外匯劇變後、各種原料騰貴、一般廠方、莫不將定價狂漲、尤以駝司錦、馬褲呢增漲最烈、每碼由二十一元狂漲至二十六元、一般駱駝絨廠如緯綸·維一·天翔、裏襯小機戶如寄豐·鑫記等、亦一律抬高批碼、

市價

五月十二日 星期日

△金融▽

赤金　出 [illegible]　進 [illegible]

類別	品名	單位	價格
	紋銀	出／進	[illegible]
	日票	出／進	[illegible]
米糧（門市另加）	客秈	每石	[illegible]
	上黃熟	每石	[illegible]
	中黃熟	每石	[illegible]
	次黃熟	每石	[illegible]
	上洋熟	每石	[illegible]
	中洋熟	每石	[illegible]
	上機米	每石	[illegible]
	中機米	每石	[illegible]
	次機米	每石	[illegible]
	上糯米	每石	[illegible]
	中糯米	每石	[illegible]
	次糯米	每石	[illegible]
雜糧	元麥	每石	[illegible]
	綠豆	每石	[illegible]
	黃豆	每石	[illegible]
	赤豆	每石	[illegible]
	青豆		無市
	大麥		無市
	小麥	每石	[illegible]
	芝蔴	每石	[illegible]
麵粉	綠牡丹	每袋	[illegible]
	紅牡丹	每袋	[illegible]
	藍牡丹	每袋	[illegible]
	綠飛鷹	每袋	[illegible]
	紅飛鷹	每袋	[illegible]
	藍飛鷹	每袋	無貨
	綠山鹿	每袋	[illegible]
皂燭	僧帽洋燭	每箱	[illegible]
	鷹牌洋燭	每箱	[illegible]
	龍帽洋燭	每箱	[illegible]
	固本肥皂	每箱	[illegible]
	日光肥皂	每箱	[illegible]
	鎭江火柴	每箱	[illegible]
	鴻福	每箱	[illegible]
	南京火柴	每箱	[illegible]

徵房　公務員一員徵潔靜住房一間須在成賢街或珠江路附近一帶有水電設備更佳函知西華門四條巷一六七號蔣幼麗

召租　上海路二十號德式房子二樓一房三間出租內有浴室每月租金九十六元欲租者請於每日上午十至十二時向該處接洽

甘德雲緊要啟事　茲遺失立法院十八號徽章一枚除呈報外特登報聲明作廢

本報天津分社啟事　本報天津分銷事宜委託王建村君經理如蒙訂閱及刊登廣告請向東馬路康家大院三號本分社接洽可也

中報週刊　第二期　今日出版

要目

歐戰的擴展……史慕讓
實施憲政……塵
歐戰能夠調解麼……燕生
時代與人才……廣平
我所目擊的「共產軍」的暴行……郭嵐
解決事變的根本之道……馬淵逸雄　仲韜譯
歐洲戰局之前途……萬里
英雄遲暮的墨索里尼……仰周譯
晚上的散步者……法國陶日萊　雨文譯
又是三年……杜痕

零售每册一角

預定半年二元四角全年四元五角

發行者 中報出版部

南京朱雀路一一一號

各分售處及報攤均有出售

最新歐洲大戰形勢圖

國際編譯社編製　每幅五角

南京中報出版部代售

本圖用重磅道林紙五彩精印，有全張新聞紙大小。另有附圖八幅，如波蘭的被瓜分，西綫的戰事形勢，蘇聯的向外發展，列强的軍備比較，德國勢力的膨脹，北歐最近形勢，均有詳細圖解。編繪細緻，印刷精美。際茲歐局緊張，允宜人手一紙也。

讀者將此廣告剪下，附郵一角五分並書明詳細住址，直寄本社，當即奉贈一幅。

新生命社發行

上海郵政信箱一九二七號

中國合作社南京支社營業部臨時營業通告

查本社營業部計已到物品鹽乾魚、海藻類、澱粉、菓子類、砂糖、食用油、乾物、蠟燭、火柴、石鹹類、煙草、藥種類等十二類、仍有他種物品尙未運到其已運到者亟待開業惟本社中華路第一七一號營業部建築工程尙未完竣故定於五月十三日暫假中華路（三坊巷口）四〇二號臨時營業特此通告（本社買賣概用日幣）

衛生局今日起施行防疫總檢查
無注射證將吊銷市民證

京市衛生局爲防止市民、逃避防疫注射、決自十三日起十七日止、實施防疫總檢查、如無注射證者、即吊銷其市民證、玆爲從寬辦理起見、除在各診療所繼續注射外、對無注射證經吊銷市民證之市民、可向診療所求注射、而領囘市民證、(中央社)

教養所附小學行創校紀念懇親會
到學生家屬等千餘人

(本報訊)教員養成所附屬小學校昨日創校一週紀念舉行懇親大會、同時展覽成績并表演體育遊藝、到教育部代表徐季敦及各校師生各生家長等千餘人、情況頗爲熱烈、前誌詳情如下、

體操表演 教養所附屬小學、舉行懇親大會、係以使家長明瞭該校之設施、藉與全市教育界相互研究教育之實施爲目的、昨日上午十時校長關宗瓚、首先報告辦理一年來之經過、繼即開始體育表演、全校師生、一律制服、樂隊演奏、更顯精神、第一國民操教部代表徐司長認爲頗有秩序、第二高級部學生國旗操演出和平反共四字、更爲精采、第三低年級學生表演亦頗純熟、小天使精神飽滿、活潑可愛、各項表演、均臻上乘、

成績展覽 成績展覽、分六室陳列、第一室爲幼稚生成績室、在幼稚園、平日幼稚生成績、小朋友作品、一覽無遺、第二室爲文藝成績室、兒童書法、筆力挺秀、課內外文藝發表頗多、第三室爲數理成績室、除兒童課內外數理成績外、更有算術圖表、總數約計六十餘張、內分整數·小數·複名數·求積等、頗有系統、第四室爲社會成績室、學生繪圖成績、日語成績、尤不易多見、第五室爲藝術成績室、各項勞作、如家事、竹·木·金·泥土等工皆有、第六室爲行政室、佈置在新校舍樓上、陳列校務、教務·訓育·事務各部概況足爲各校觀摩取法、

成績展覽會會場之一角

遊藝助興 下午遊藝大會、在教養所禮堂舉行、來賓家長到者約有千人、教養所之大禮堂、幾無隙地、各級參加之遊藝表演、均精彩、約至六時許、此莊嚴偉大之懇親會、在掌聲雷同中、宣告閉幕、

揚子消費合作擴大營業範圍

揚子工會所組設消費合作社、自辦理平糶以來、工人受惠匪淺、近復鑒於法幣暴跌、物價高漲、一般勞苦工人、雖能得食平價米糧、但生活仍屬艱難、爲統籌救濟計、特將合作社營業範圍、加以擴大、以後凡日常必需品、均由該社負責辦理、藉資救濟、

安徽同鄉公宴 並行中小授獎禮

本京安徽旅京同鄉會、于十二日上午十一時在該會舉行同鄉公宴、並舉行安徽中小學第一學年各級年考前三名授獎禮、參加者有江亢虎·姚國楨·阮玄武·段斌·鍾尚斌·龔維疆·馬冀村·馬孟莊·朱學盧·於雁門·田濟生·洪孟揆·王運之等二百餘人、由吳道南主席舉行授獎禮、至下午四時散會、

京市物價騰漲不已
比一週前又高

(本報訊)京市各種物價、絡續上漲、飛騰不已、一年以來、如米麵雜糧油鹽以及一切日常必需品、莫不漲起三倍至八倍之巨、人民生活負担日漸增重、近自歐戰擴大、黃金猛升之後、各種商市、均受重大刺激、據記者調查、本京方面近一星期中、已顯明漲價一成者爲毛織物、二成者爲棉織物與火油、洋酒雪茄香烟漲起一成至二成、西藥一項竟有漲起三四成者、此外如五金·電料·鐘表等、漲更驚人、至於土產如白米漲一成、麵粉二成、同時菜場中之各項菜蔬魚肉之類、莫不已將售價提高、由此市民之生活程度、大受威脅矣、

警教所還原址

首都警察廳警士教練所、本附設於保泰街警察廳內、玆悉該所業已遷囘清涼山前警士教練所原址、而將保安警察隊調駐該所、

中華門外路屍驗明委係病斃

本京中華門外小市口一五五號門前、前日倒斃一無名屍體、年約三十餘歲、光頭赤足、衣履極形襤褸、類似乞丐、該管南署據報外、當通知法院、由檢察官蒞場檢驗、論斷委係生前病死、以無家屬認領、當塡具通知、交地保抬往雨花臺掩理、

郵電航失業人員 交部將辦理登記

蘇浙皖三省電政失業人員、於日前推派代表、晉謁交通部當局、請求安插職務、玆據交通部消息、此事正由部竭力設法、并由公司開始着手計擬、一方面并進行收囘前廳有之折衝、該部并爲審査技術人員資格起見、即定日內辦理服務電政郵政航政人員之登記事宜、

端陽佳節將臨 閒話秦淮畫舫
月牙池看塔影清季第一勝景 復成橋聽歌聲現代消夏佳境
(平亞)

本報特寫

秦淮河是南京名勝之一、一灣流水，風月著稱，自六朝以迄今日，有不少風流韻事，從這河面上產生出來。現在時入新夏，氣候漸熱，這秦淮河的畫舫，顯已漸次活躍，行見蕩漾中流，又將簫鼓通宵了。

桃葉渡 且說秦淮河的水源，係出自江蘇溧水，西北流貫江寧城，又西北注入大江。河上有文德橋，利涉橋，和大中橋，原是桃葉渡的所在。這桃葉渡的名字，相傳是晉王獻之愛妾名桃葉，獻之時常到這渡口來歌送桃葉，因此便地由人傳了。但是現在的桃葉渡卻是在淮青橋東首，變成了夏日畫舫燈船集中之埠，而獻之送妾這一段香豔史，也就很少有人提說了。

三佳節 從前遊樂於秦淮河，大概可分三個時節；第一是端午日的龍舟競渡，賽時鑼鼓震天，萬分熱鬧的，第二是中元節的盂蘭會，第三要算中秋佳節了。一般公子王孫，每當人定月明時候，相率買棹遊河，畫簾高捲，絲竹幷奏，飛觴醉月，取樂終宵，其風雅眞爲後人所豔羨。

看塔影 在前清代中葉以後，坐燈船，乘畫舫，是以月牙池看塔影爲最著名。月牙池便是縣學—就是夫子廟—前的泮水，塔是城內報恩寺的琉璃塔，這個塔有九級，高達二十四丈六尺，環塔有燈一百二十八盞，遙直泮池，入晚塔燈齊明，燈光與塔影，倒映池上，足與燈船爭輝，眞是城中第一勝景。可惜到了洪楊時代，太平軍恐塔爲官軍所據，即放火燒燬，從此便消滅了這個勝景。

樓子船 後來到了光緒年間，秦淮河上又興起了一種樓子船，分內艙中艙門艙，可容數筵之席，這樓子船，花團錦簇，裝得美麗非常，大多集中在大中橋，而也有船在夫子廟前，招女伶清唱，以助遊興，這些，都是關於過去秦淮的種種。

風趣減 現在的秦淮船仍是不少，但實際恐已沒有從前的富麗了，這原因是一則河流失濬，河水污濁，炎夏時節，往往發出一種穢氣，所以注重衛生的人是不取的了。第二畫舫燈船的佈置已不能引起若輩高貴人們的興趣。所以近年來的秦淮風趣，便漸漸的趨入下流了。不過，情形雖說如此，然而因有歷史關係，還沒有失掉勝蹟精神。

誘惑性 如今新夏已臨，端午瞬屆，一輩遊子，早已打動了買棹遊覽的心，船夫們要點綴景物，要迎合時令，早已把船舫髹漆得一片輝煌，佈置得整齊清潔，開始在各個埠頭，燃起富於誘惑性的燈，照耀得兩岸通明。更有的，便是那輩花枝招展的娘兒們了，也天天打扮得嬝娜多姿，準備爲遊客侑酒取樂，她們這一羣爲了生活關係，不得不乘了季節機會，做一些投機生意。

炎夏臨 夏夜在秦淮河，船是活躍的，有大的畫舫，可容四五十人，小的燈船，可容七八人。更有賣玩具耍貨零食麵點酒菜的小船，活動得比畫舫燈船更爲厲害，因爲他們要不斷的找尋主顧來作成他們生意。再有，是坐着五六位少女的小船，也掛了燈，往來河上，發出斷續的歌聲，來引動他們的主顧。這些，這些，都能把人們引進快樂之境。

樂一番 遊客雇定了畫舫燈船，最好在淮青橋東首的桃葉渡下船，如果夫子廟前下船，是要受小鐵路橋阻止的。目前的船資，大概小船要一元錢一個鐘頭，大畫舫代價起碼要十塊錢，他們還須額外的賜賞，—小賬—，不過在這年頭，遊河要這樣的代價，卻未免令人裹足。然而時令已到，偶然的取樂一番，那又有何妨呢？

國際編譯社編輯
國際週報
第十四·五期合刊要目

- 北歐新戰場(圖解)
- 世界和平大綱 ……H. G. Wells
- 二十年來的蘇俄 ……Louis Fischer
- 反希特勒的兩個極端者 ……R. G. Walleck
- 德國的煤油供給 ……The Economist
- 戰火下的斯干的那維亞半島 ……米田實
- 英法兩國在中東的權利 ……陳秋子譯
- 近東的不安(圖解)
- 荷屬東印度問題 ……華生
- 美國的未來總統 ……曉明
- 日本外交與美國對日政策 ……Freda Utley
- 汪政府的承認問題 ……稻原勝治
- 要塞戰與英國 ……室伏高信
- 馬關和議(三幕劇)(六)第一幕 講和(第一場) ……藤森成吉
- 地圖·漫畫·其他

新生命社發行 上海郵政信箱一九二七號

南京中報出版部代售

定購價目：零售每冊一角五分；預定全年五十冊七元；半年廿五冊三元五角；國內郵費免收；國外照章另加

優待讀者：讀者將此券剪下，附郵一角，請書明詳細住址，直寄本社，即贈價值最新歐洲大戰形勢圖一幅。

今晨九時在三茅宮 全國决選開始
上午足球下午田徑到乾河沿 明天籃球乒乓國術在教養所
齊心同所欲·狡捷惟萬端

外史氏曰：參加東運全國決選今晨九時開始矣、此次苦心孤詣、因陋就簡、不問形式、但求實際、對外力求和平、對內力求統一、集南北健兒於一堂、作參加東運之逐鹿、蔚譽休哉、八時半集合於三茅宮中央警校足球場、隨即舉行簡單莊嚴之儀式、九時半足球決選遂開始焉、球門、不知誰先攻進、企予望之、下午二時田徑決選、在乾河沿、明日上午九時籃球、下午二時乒乓、三時國術選拔、均在建鄴路教養所、屆時熱心提倡體育之籌委會褚委長戴副委長均將蒞場指導也、(開會儀式如下：㈠集合、㈡籌委長致詞、㈢運動員宣誓、㈣演說、㈤禮成、㈥開始足球賽、)

足球陣容

▽華北隊 姜璐 管學仲 孫鴻年 李淸玉 干葆廉 李宗禹 孫福來 李惠逢 周彼得 朱成明 徐光復 李鐵林 孫永泉 (鍾福禎趕不及來、)

▽南京隊 陳炳華 高景禧 屠耀明 姚冠凡 于雲鵬 歐東馨 衾昭來 韓金樹 王雲 沈恩富 季翔 譚茂林 厲鴻發 邢學文 林文釧 張昌衡

田徑秩序
在乾河沿運動場

㈠一百公尺預賽 ㈡急行跳高決賽 ㈢一千五百公尺 ㈣推鉛球決賽 ㈤二百公尺預賽 ㈥八百公尺賽決 ㈦一百公尺決賽 ㈧急行跳遠 ㈨四百公尺決賽 休息 ㈩五十公尺決賽 ⑪擲鐵餅決賽 ⑫二百公尺決賽 ⑬一千六百公尺接力

▽裁判員：王馨吾、▽巡邊員：吳逸民、樂秀峯

田徑裁判一覽

總裁判 褚民誼 總指揮 邵驥 總幹事 徐英 總管理 許馬生 場地管理 瞿越 馬治奎 發令 劉長春 總記錄 滕樹穀 報告 吳逸民 徑賽裁判長 王馨吾 徑賽裁判員 瞿越 夏樹福 周春鴻 黃炳星 計時長 阮蔚村 計時員 胡松泉 檢察長 鄭俊 檢察 王雲霖 許燕秋 徑賽檢錄 樂秀峯 馬治奎 田賽裁判長 傅鏡如 跳部裁判員 李春陽 陳懋林 趙光華 擲部裁判員 姚恩漢 管劭之 詹道志 田賽紀錄 跳部朱承坤 擲部毛長庚

「對號入座」

▽百米 第一組 一〇一張南星、一一〇三張蔭銘(華北)、一一六蔡大中(華中)、第二組 一〇二朴景雲、一〇四任[illegible]、一〇五趙英武(華[illegible])一一七陳少白(華中)(標準：十一秒二)

▽二百米 第一組 一〇一張南星、一[illegible]三張蔭銘(華[illegible])、一一八陳鋒(華中)、[illegible] 第二組 一〇[illegible]、一〇四任允誥、一[illegible]趙英武(華北)、一一七陳少白(華中)、(標準：二二秒七)

▽四百米 一〇六李世[illegible]七金玉寬、一〇[illegible]、一一九劉[illegible](華北)一二〇屠耀明、一二二[illegible]祥(華中)、(標準：五二秒八)

▽八百米 一〇六李世明、一〇七金玉寬、一〇八滿貴卿(華北)、一二二金同才、一二三丁國瑞(華中)、(標準：二分二秒)

▽千五百米 一〇八滿貴卿、一〇九梁世長(華北)、一二四韓維嶽、一二五汪家泉(華中)、(標準：四分十九秒)

▽跳遠 一一三王士林、一一四張立三(華北)、一二二金同才、張國華(華北)、(標準：七米)

▽跳高 一一一楊基榮、一一五董錦地(華北)、一二八許廷榮、一二九徐東海(華中)、(標準：一米八十)

▽三級跳 一一三王士林、一一四張立三(華北)、一三一鄭廷榮、一三二李少臣(華中)、(標準：十四米十)

▽撐高跳 一一四張立三(華北)、(標準：三米七五)

▽鐵餅 一一二齊沛林(華北)、(標準：三十八米)

▽鉄球 一一二齊沛林(華北)、一二六程志雲、一二七舒振才(華中)、(標準：十二米八十)

▽高欄 一一一楊基榮、一一四任允誥(華北)、(標準：十六秒三)

▽五千米 一〇八滿貴卿、一〇九梁世長、一一〇孫民(華北)、(標準：十六分二五秒)

夜會
十一次籌委會

昨天晚上、舉行參加東亞決選選拔委員會議、和全國籌委第十一次會議、我去北平路的時候、三星伴月、蟋蟀青蛙和鳴、回來的時候、鐘鳴十一、繁星滿天、唱歌的動物好像已經睡覺了、籌委出席者：褚民誼·嚴恩祚·徐公美·滕樹穀等十六人、主席褚民誼、記錄徐公美、

▽報告事項

㈠十四日上午國術表演、改在下午三時舉行、地點仍在教員養成所、

㈡選拔委員人選業經確定如下、委員長褚民誼·副委員長戴英夫·委員夏樹福·王馨吾·傅鏡如·馬治奎·劉長春·滕樹穀·徐英·邵驥·姚恩漢·黃炳星·周春鴻·阮蔚村·瞿越、

㈢東運國術表演時間如下：六月五日及六日下午四時至五時、六日下午四時至四時半、七日下午六時至六時半、八日零時至零時半、

㈣選手在東京住青年館、

▽討論事項

㈠劉委員長春提、全國決選十三開始、要求舉行議式、請公決案、(決議)准在警校球場舉行以示隆重、

㈡瞿委員越提、田徑場地因環境關係、似欠妥善、成績勢必影響、擬請決定田徑選拔、應參考華北華中預賽會成績是否有當請公決案、(決議)通過、

㈢蕭委員忠函稱、因事不能來京、所有國術組長一職、擬請以褚桂森君接充案、(決議)由會備函改聘、

㈣滕委員樹穀提、歡送國民政府赴日答禮使節團案、(決議)屆時集合全體職員選手前往碼頭歡送、

㈤全體選手抵達東京後、居住東京青年會、以資節省開支、惟遊覽該處名勝、需用汽車、以每輛乘二十人、每天每輛需費七十元、應如何辦理、請公決案、(決議)保留、

選拔委員會議

選拔委員會昨晚十時舉行、主席滕樹穀·討論結果如左：

㈠本會各委員之職務應如何分配、請公決案、(決議)人不分開、但各項由下列負責人召集之、田徑賽劉長春、籃球滕樹穀、足球夏樹福、乒乓徐英、

㈡田徑代表選拔標準應如何決定、請公決案、(決議)一、根據籌委所定標準、二、查看華中華北複選時之成績、三、參考日本及菲律濱之成績、四、以第一名爲可能代表、(成績太差者例外、)

㈢籃球足球代表選拔原則應如何決定、請公決案、(決議)全隊合作、個人技術均須注重、若兩隊決選時、比分相差甚鉅者、即以優勝隊爲代表隊、但得酌選失敗隊之成績好者、

㈣此次注重掄拔眞才、故遇素負盛名之好手或好脚(如鍾福禎)不及參加決選時、得酌予以機會、

㈤每隊人數問題、因大會經費關係、不得不加限制、此點教部趙部長業已誠懇加以表白、但最低限度、足球須十四人、乒乓四人、籃球十二人、田徑十三人、

四部歡讌健兒時褚部長致詞，褚之左手方爲趙部長，右手方爲記者滕樹穀，再右爲劉長春。

四部歡宴南北健兒
褚部長說體育眞義

昨日〇時、外交·宣傳·社會·教育四部、讌華北華中兩選手團於教養所食堂、到外交部長褚民誼、次長周龍庠、教育部長趙正平、次長戴英夫、司長嚴恩祚、參事徐公美、社會部次長彭年、宣傳部司長褚保衡、及兩團團員二百餘人、情況至爲熱烈、席間首由外交部長褚民誼氏致詞、略謂：此次友邦日本皇紀二千六百年紀念之東亞運動大會、邀請我國參加、因時間及環境關係、對於結果成績如何、均不計及、因成績不能僥倖而得、體育須要平日訓練、非短時期可獲成效、吾人不敢自認在座各位、皆能代表全國、這是第一原因、經二年餘事變之後、無良好場地可練習、并且還有好手、因交通關係、未能來京參加、這是不能創造好績之第二原因、盡吾人之力量、竭力競爭、這當然是每位選手中、所抱的熱望、但不要以爭一時之紀錄、反而犧牲了自己的體格、這反而違背體育之原義、要奪取最高成績、須同吃飯一樣的、要每天一樣做才行、要知道技能不是人人所有、健康則人人要有的、有了健全體格、就能創造優良成績是第三原因、

至於參加項目中之足球、吾國好手多在港滬、此次不能集中、殊爲遺憾、籃球一項則華北頗多老手、希望較濃、乒乓雖是一種室內小運動、但注意的人很多、當盡力設法參加、國術表演、上次世運時曾獲好評、此次參加表演、是發揚我國固有技術、增進東方光榮、

我們此次去參加、能獲得成績囘來、這固然爲國增光、否則去觀光觀光、以他人之長、補自己之短、囘來後把中國體育整頓一下、亦屬佳事、今天教育部趙部長亦在座、教育與體育、甚有關係、洗雪東亞病夫之譏、全靠在體育方面着手、

我們團體出去、成績優劣固不必說、最要緊的是守紀律、除了比賽及遊覽外、要多用耳目、少說話、要尊重領隊的意旨、在時間上之關係、每部不能和各位談談、所以社會·教育·宣傳·外交四部、來聯合歡宴各位、本人乘此機會、來作四部之一的主人地位、也可說籌委會委員長的名義、向諸位說、

繼之趙部長再作誠懇有力之補充、詞畢由華北選手團副團長許禹生答謝、選手王堪若(華北籃球健將、曾出席遠運一次)、亦另有所發揮、至二時許、賓主盡歡而散、

田徑初試旁觀記
(馬治奎)

華中選手和華北選手走進了田徑場、互相兩只手緊握着在寒喧、這時候、全場一團和氣、華北十二位英雄進門、一個個換上跑鞋、彎腰的彎腰、跳繩的跳繩、蹺跟的蹺跟、分別在做那準備運動、

華中選手也跟着來到、脫去了外衣、穿着戎裝、徐徐在做摩拳擦掌的和緩運動、

運動員王士林、李世明、許廷榮等、有幾位在沙坑這面練習跳遠、有幾位在跑道上顯着身手、起跑、衝刺、種種的姿態、發令槍一聲響、白烟上升、好像銀幕上一幕幕的鏡頭在更換、

華北選手張立三說出一口標準國語、帶了和氣的態度很誠意地同我說、「這個場地上的跑圈、跳坑旁的跑道、對於建築設備、都覺得不甚合於標準、恐怕這次的結果、難能得到好成績的收穫、何況定着一個田徑入選的標準、」說的時候、似乎心中很憂慮的樣子、好在這一個問題、大會已經有適當的辦法、

場內有一個五十歲以上的老者、身上穿着青布的舊短衫褲、手中拿着石灰在劃粉線、對於這個場地的面積很熟悉、那裏是起點、那裏是終點、順手用粉灰劃出「一百米」這幾個字、技巧十二分的純熟、一看就可以知道這老者是對於田徑場地佈置實際上的經驗很豐富、比了一輩能說不能行的學者要好得多、於是乎使我對這老者致敬、參加這次全國決選的人們、莫遺忘了這老者一番苦的功績啊、

對於今天這個田徑場地、誰也不能說是認爲滿意的、但是這一件事體、中間詳細的情形、委實太複雜了、我們只能退一步想、在這次事變之後、什麼都是滿目瘡痍、現在政府用了這種毅然決然的態度、在這很怱促的期間來籌備、舉行、參加、對於提倡體育是還都以後第一件最熱烈的事件、我們應該使這個會順利圓滿、所以病尉遲說、『能將就、就將就將就將就些、』這種態度是不差的、我想有了充分的籌備時間、也決沒有弄得這樣糟的事、好得除了場地方面以外、例如招待、聯絡也可以說得過去、其他各部各股、也都還能盡心盡力的在努力埋頭苦幹、

談版本

（章飛）

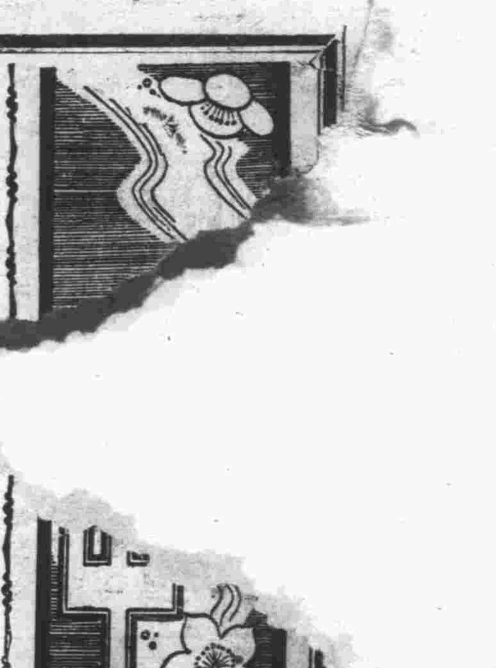

讀書而講究版本，那算鑽了牆，因爲書之好壞與版本根本無關。

我始終認爲翻版書與原版是有同樣價值的。讀的是書，不是爲了版本。翻版書與原版書，內容有什麼不同？若必須以古版爲準，則天下就沒有讀書的了，同時，天下也無書可讀了。

以論語而言，趙普曾說半部可治天下。此是論語的價值，絕非版本的價值。因爲趙普並不會說非唐版的論語才能治天下，宋版就祇能給小孩子念了。由此可知論語之價值並不在於版本之好壞。

有人以爲新版的書有錯字，這話不對，舊版難道就沒有錯字？乾脆一句話：老版書祇是古玩而已。誰肯把宋版的李太白全集隨便拿着瞧？

再者，搜集不同版本的先生們，也不見得就做校讎的工作，祇不過當別人提起來時，撇一句「我有」就是了。常見有人大買其書，不問內容，祇要是不經見的版本，立刻可以重價收去。收去以後，包紮停當，擱在書櫥裏，永遠不動，除非你談到這部書時，他才笑嘻嘻的說：「我有！」

讀書，爲的是版本麼？敢問普天下之讀書人！

名人逸事

（雨櫻子）

馬克吐溫雖然有一個精美的書室，但他很少在那裏工作的。他的大部份的寫作是在床上完成的。

名畫家林伯蘭脫給他自已一共繪過八十四幅像，但他未成名時就描過八十幅自像

拿破崙寫東西的時候，有這種習慣。將筆桿擦他白色的長袴。

牛頓發覺他的實驗成功的時候，他變得那樣的興奮和發狂了，立刻就召集衆人看他所完成的工作。

狄更斯更是討厭鉛筆，他從來就不用它。他的所有的寫作都是用一管羽毛筆。

英國的學者兼作家章廉・巴尼士上課的時光，總是穿一件長的法蘭絨長衣。

愛爾蘭的查理斯・羅技脫，麥杜林是學者，牧師兼作家。當他坐下來做他日常功課的時候，他在自已的前額上用漿膠了一塊扁餅。這是給他的家人一種警號，那是說，他不能給別人騷擾了。

名記者韋廉・哥連・伯賴仁常常是堆積了二十吋那麼高的各種書報雜誌。折開了封的信件，手稿，小册子等等的紙稿中，有好些是幾年前的。這些紙堆佔據了全寫字桌的面積，只讓出給那位名記者伸開手肘的地方。

著名法律家亞伯拉罕・林肯常常是用他的膝蓋托着紙張來寫的，寫過了後紙張即藏在他的帽上。裝滿了則清出來捆成一捲，在面上這樣的寫：「如果在別處找不到時，看看這裏。」

席勒曾經非常嫉妒歌德的成名。可是他又鼓勵別人讚美他的同時代者，而他却靜默的聽着，忍受着。

當黎亭脫爲他的一部著作，涉及太子的事而被判監禁兩年的時候，他竟將他的監獄作爲花廳；而在那裏他曾經接待過那樣的名人，如拜倫・萊姆・雪萊・湯姆斯摩爾等，他是那樣傲然的，像在他自已的家裏一樣。

著名音樂家法蘭滋・里斯脫在他的最後四十年間，所教授的音樂一概沒有收過學費。

南京雜碎（七）

方石繹作

因爲是你所以格外便宜，買給旁人，就得六塊錢一只，不撒謊。

「坐宮」

每天這樣：早晨九點鐘到辦公室，下午五時回去，並沒有多大事，總是坐着。與其說是辦公，毋甯說是「坐公」。如此大好時光，很想好好利用，當然辦公時間不得辦私，只有看書報寫稿子而已。

書當然有，可是大都我並不喜歡看，而要看的，却又不在手頭，也很難借得。報紙有兩三份，新聞雷同，報屁股也有限，所以看書報的時間很少。

很想寫兩篇稿子，一方面消磨這個時光，總可以撈幾個「子兒」呢！然而，從衙中望出去，一應如舊，並無新發展。從前有句話：「秀才不出門，能知天下事。」我無秀才資格，至今仍蒙在鼓裏。也想在夢裏找點材料，然而，做的夢總是那末離奇滑稽，雜亂無章，醒來却就忘了。而自已又向無陳稿，不能備不時之需，所以寫稿子的時間也很少。

整日「坐公」，睹轉念頭，空想心思而已。囊空，稿空，借空，肚空，我亦四大皆空矣。

每天往來，苦了兩隻脚，難得坐黃包車，也顯得腰酸背痛。住在蹩脚小旅館裏，也有住不下去之勢。自已雖僅二十多歲，來日方長，也許一旦發財，然而，還有來世，正待今生修修呢！

每日坐以待「幣」，雖然不能超渡衆生，一家老小，却可藉以聊渡生活。

和尙坐起工來，工工正正，五心向天，兩目緊閉。假使我在辦公室如此坐法，不但有礙大體，實亦貽笑大方。既然坐而不「工」，合稱「坐公」。（呂璞）

寫稿之前

（歐陽荀慧）

蕙蘭已替我預備了一枝燃着火的三砲台，新近從蕙頭店介紹來的尙在試用期中的阿丁，也由着這個賢妻良母型的主婦底吩咐，泡好了一杯清冽的綠茶，一方一方格的稿紙，呈現在寫字檯上正在發射出誘惑的亮光裏。這時，我習慣地從倒臥着的沙發上起來，放下手中正在剛才看着的心愛的書，坐着在靠近寫字檯的搖椅上，一面就從在角口袋上拿出自來水筆，開始構思着：寫一篇怎樣的稿？

煙，抽着。吸進不久，立刻就噴出一綺綺的煙霧，讓它漸漸的由濃而淡的直至幻滅，由近而遠的消逝。

茶，喝着。一口口從嘴里送到喉頭，精細的體味着那釅然的茶味。

這樣，我的心情就慢慢的鎮靜下去，完全與日間奔波喧囂的生活隔離起來，而進入了另一甯靜恬適的境界。

這時，已經蟄覆得很久而沒有靈活運用的思想，也就活躍了，情感也就熱烈的奔散了。於是，寫稿子正是最適其時。

那末，筆拿在手上，總得把「字」在一方格一方格的稿紙上填起來。—這該是誰也都會的一件容易事吧！誰不會在白紙上填黑字呢？可是要填上怎樣的字？這稿子才會不空費寫時的寶貴的光陰，不白白損失寄稿的郵費，不躊躇寫這稿子的紙張，不做編者先生字紙簍里的垃圾呢？這就得仔細考慮一下，算你運氣好。居然在報上登了出來。即使萬一僥幸，但這是否會躊躇報上有限的珍貴的篇幅呢？這樣的稿子發表了以後，讀者會不會起反響呢？

不論寫那方面的稿子，我們該時常改變我們的作風，有一種獨創的風格，有一種新奇的出現，老是保守着什麼開始，怎樣結末的舊形式，無論內容怎樣好，多看也會令人頭痛的。

「另闢蹊徑」，該是新進作家所踏上的一條大道。永遠鑽在古老了的一種題材，像公式化一樣的枯燥，怎樣能够感覺輕鬆有味呢？

我們的作品，必需沒有一個字是可以省却的，而且也沒有一字不打動讀者的心坎。要使讀者看着我們寫出來的一個個的字，內心却與我們這一個個的字發着共鳴！沒有一個字，不是能够抓住讀者的情感的，而且又是那般緊緊的抓住着。從頭到尾，都是像一個個鐵鏈的環，密切而又緊凑的連接着。沒有一段是脫節的，沒有一段是不發生出增加那全篇作品感動讀者的力量。

所以當提起筆來要動手寫稿以前，就得預先爲讀者備好一份特殊的優美底題材，這個題材的內容，像醫師爲病人注射針藥一樣，要灌輸到了讀者的每一個血管里去，使讀者受到了刺激以後，有一種特殊新奇的感覺產生！

喜歡小型

我的性情，于典章文物，都喜歡小型而不大愛好那種恢宏擴大的東西。譬如房舍，小築之類，我頗喜住，美輪美奐的高廳大廈，雖然從前有人說過，「安得廣廈千萬間？大庇天下寒士盡歡顏」，而我即使是寒士，假如有人以廣廈來招我去，我也未必覺得榮幸。再如書畫之類，我以爲堂幅也不及琴條，立軸來得玲瓏。小巧有趣。文藝方面，道貌岸然的煌煌巨著，于我也不大感興趣；好讀的是六朝小品，唐詩宋詞，知堂的散文，魯迅雜感之類。于報亦然，副刊的文字，頗合我的脾胃，看了寫寫，寫了看看，倒有一些樂此不疲的心情。

這種心理，我自已知道就注定了我不能做達官貴人，或豪商巨賈的命運。（陸兄看了說：「你人也小一點」！嗟呼！天實爲之，謂之何哉！）（嚴蘊）

編餘偶筆

……（編者）……

近來看到「中流」的投稿，眞是琳瑯滿目，美不勝收。因爲篇幅有限的緣故，滄海遺珠，在所不免，眞覺抱歉萬分！另一方面，也看到陸離光怪的文件。於此要特別指出的：抄襲之風，已經吹到了「中流」了。我們不敢說投稿者之有意出此；或許是他們乘興握管，寫着消遣，匆忙之間，把創作的文字漏去，把錄下來的東西封進，這便鑄成了大錯（？）。編者一人的識見，當然有限，一不經心，稿便發下去了，等到登載以後，經人告發，大家覺得是小小的不幸。也有編者自已看出而棄置的，總之是一件乏味遺憾的事。通例，要登出投稿人的姓名，并宣布取消其稿酬，但我們以爲這可不必；（登出的當然取消其稿費，這是毫無疑義的。）爲隱惡揚善計，不打算照各報的通例辦理。希望已經做過這事的各位先生，以後仔細一點，不要誤封進消遣的抄寫的東西，免使大家感到麻煩。

對於許多或創作，或翻譯，或本市，或他處的投稿諸君的熱忱，謹以至誠，遙致敬意！

發言人的話

茲奉本報羅社長之命：投稿中流而經採登的諸君，一律贈閱「中報週刊」創刊號一册；聊表謝意，并結文字之緣。（該書即日送寄）。

聞國新君：請示詳細地址，以便匯寄稿費。

歐陽荀慧君：貴處現不通郵匯，請示寄送稿費辦法！

尤殿華，嗚壢兩君：請示詳細地址！

昆明湖溺舟別紀

隨着季節的變化，華北文場也在動蕩，和躍進。然而春天却帶來了壞消息，遊春的人遭到自然給與的苦難了。

清明節以後，報紙用大字標題發表了一段驚人的變故，蔣漢澄・李進之・舒又謙・趙希孟・趙梅痕・蔣兆和，楊軼厂等七人，在北京頤和園昆明湖划船沈舟，舒・趙・楊三人竟致溺死，這眞給正在興味濃厚的遊春的人們一個大刺激，大警醒，一般的文化人，更爲這意外的噩訊而凄然了。

北國春遲，清明以後湖水尙寒。北京又有特有的春季狂風，飛沙走石，黃塵蔽天，昆明湖裏也起了巨浪。遭禍七君的乘船又是小型的，於是在這與巨浪狂濤相搏鬥的場面中，終於勝不過自然，爲水神所吞沒了。蔣兆和與李進之因爲會游泳，所以幸免於難，蔣漢澄和趙梅痕女士，則因爲把住了船舷，也得以被救，趙・孟・楊三人則永別了這個世界，由湖水爲他們超脫了。

昆明湖水本來很深，覆舟之處龍王廟附近更深；王國維，鄭一士，都是死在這湖裏的。對於這湖也有着神話似的傳說，說是這湖的「凶」實是很早就有的事了。當初慈禧太后駐驆頤和園的時候，值夜太監就往往聽見鬼叫：「洗洗涼！洗洗涼！」其聲長而厲，人們夜裏出來總是結了伴才敢走。光緒三十一年端陽節，慈禧在湖中看龍舟，有在津沽特選來善泅者四十人作奪標之戲。是日風平浪靜，各水手均各顯其技，游泳爭逐，翻波逐浪，大得慈禧的賞賚。日暮差畢，却少了一人；數日後才在龍王廟前找着屍首，水藻環繞其身，手足反接，像被縛了似的。後來巡夜者每聞鬼哭且詈，便有人猜想不是溺鬼求替，就是新鬼含寃了。

後來對於覆舟的原因，也有了種種不同的流言，有的說是因爲趙女士而爭奪座位，以致船體失去平衡。有的說是因爲有人伸手去掠趙女士被風颳掉的手帕而致傾覆，大抵是說，倘無女士在船，則不致遭此大禍，這使一般不明眞像的人，一下子便把罪惡移到趙女士身上去了。蔣兆和便特意寫了一篇記實的文章，「三溺士與四共生，」用以作爲流言的辯護和事實的記述的。現在各期刊的追悼都已過去，而夏的季節又已來臨，說不定這慘禍的影子，就要在人們心裏淡漠了下去罷！

×××　×××　×××　×××

（屈去野寄自北京）

四明 新型太陽眼鏡 品質高超，色素良，不損目光，磨琢式樣精，每副元半起 名貴眼鏡 售價獨廉 地址：太平路太平巷口
眞茶晶水晶眼鏡 敝公司精品獨多，依照光學方法磨琢，無論近光老光，定價公道。
本公司驗目配光，採用標準驗法。任何疑難目光，盡可澈底解決。學驗豐富，全甯惟我獨一。

新華眼鏡公司 眼睛爲人體主要部份，目力不健、百無所成。君之目力健全否？速向本公司驗目配光，方能從心所事。開幕紀念 八折大廉價二十天 地址：朱雀路中報館隣

南京公共行 總行址鼓樓東 每瓶五加侖 蒸溜水 售價還瓶三元 電話二二七〇〇

草帽 上海宏業帽廠南京分廠 特製防雨草帽 日晒雨淋不變色不走樣 無論批發零售均能得到顧客的滿意 本京昇州路宏業帽廠是本京規模最大的製帽廠 昇州路陡門橋西路北

南京標準公司 徽章部 團體證章 藝術獎章 軍政勳章 運動器具 消防器具 機關文具 辦事處 淮海路抄紙巷五號內

北京榮寶齋書畫紙店 南京分店延齡巷五十九號 電話二三二四九號 本齋專售現代名人書畫鋼筆毛筆兩用仿古詩箋詩筒壽屏中堂對聯綾絹蛻聯書宣紙名鐫墨盒東文章抄本印泥筆墨端硯松烟墨汁國畫顏料加細礬絹博古請新舊字畫裝璜古玩文房家篆刻牙石銀銅圖章優等工師精楨 體品應有皆備新到大批貨色歡迎各界參觀選購

皮愛司橡皮胎 南京萬昌五金行獨家經理 本埠下關外埠浦口至蚌埠 代客買賣新舊汽車兼售轂牌汽油機油蓄電池五金等 地址中山路二二三九一號

河村軍刀軍需部 日軍指定 蘇浙皖綏靖總部指定 軍刀、文官用刀、軍用布篷、青年團用具、水筒飯盒、木槍劍道防具、土木工具、警官用刀、發賣中 專製證章、一式大量批發 地址東海路十一號 電話二三九二一號

光中醫院 照常應診 總院香舖營十九號之一（在原址北首小巷內） 分院顏料坊西口九十五號

劉浩醫師 開診 地址鼓樓湖南路西橋口七十四號 科目內科（小心臟血管肺肝胃腸腦性神經系疾患及傳染病等）小兒科皮膚花柳科眼科及新法戒煙 時間門診上午八時至十二時下午二時至五時出診隨請隨到 午後七時至午前十時預約 星期日及假日午後停診

新亞 開山鼻祖★高尚樂府 保持舊作風★開拓新園地 設備貴族化！ 空氣流暢 沙發舒適 舞孃嬌艷 燈光奇異 茶資普及化！ 星島樂隊 日夜伴奏 流行歌曲 地址夫子廟貢院街卅一號

東方西餐遊藝場 一等美麗標準女郎 李惠君小姐 今日參加本場伴舞候教 李惠君小姐年華二九，麗質天生，談吐溫文，能歌能舞，馳名舞壇，應聘來京，准於五月十一日加入伴舞，敬請同志踴躍惠臨

國際聯歡社 夫子廟 南京唯一高尚樂府 設備—富麗堂皇 舞池—寬敞舒適 燈光—輝煌燦爛 舞星—藝術超羣 招待—週密備至 樂隊—聲韻悠揚 地址—貢院西街新廈 電話—二二九四九 本社新由上海重金禮聘舞女紅星數十人，顏姣且態度和容，藝術超羣，監證以來，每晚賓滿意，保中外仕媛開場，是後一堂，極感各界，集虛尙祈早時光臨，無任歡迎

三新池堂 西式房間 座位舒適 洋磁澡盆 定價低廉 汽水盆浴 地址中華路三山街

美羅高等洋服 專製禮服 海陸軍裝 採辦歐美呢絨特等套料 本公司運到最時式春季套料優良花色特別歡迎各界參觀比較 南京地址太平路門帘橋四〇八號 總店上海靜安寺路1476號

太平洋酒菜館 附設咖啡部彈子房 津川名菜 各種筵席 隨意便酌 女子招待 房間清潔 坐位寬暢 空氣流通 如蒙惠顧 特別歡迎 夫子廟貢院街東 電話二一七一八四

祥和南貨食品 三和醬菜新訂價目 獨家經理： 什景菜每打六元二角 羅蔔頭每打六元正 乳黃瓜每打六元四角 蠶豆醬每打五元三角 名目不贅 備貨充足 零躉批發 均極歡迎

國泰汽車行 車輛精美 取費公道 行駛穩快 服務週到 如蒙賜顧 隨叫隨到 本行經售各種汽油定價克己 地址 夫子廟貢院街太平洋對面 電話二二七三三

南京大戲院 陳吉瑞 琴雪艷 趙韻聲 童素芳 于占元 劉榮春 施子建 劉樹培 袁素琴 蔡匯春 今天日夜公演全新佈景巨劇 四本濟公 科學機關奧妙不測 專家設計像眞術景 冥國境情搬上舞台 僧道門法變化無窮 衣境隱身忽顯妖形 夢轉似眞當場七變 輪資幻光照耀眩目 化兩萬全部新製 場得水洩不通 個個稱讚人人道好 奇！奇！！奇！！！ 新角新劇增添大批新電影

更新舞台 地址：太平路科巷 協記股份有限公司 安舒元 白牡丹 鮑月春 連日客滿請務早臨 今天日戲 珠簾寨 挑滑車 全本趙五娘 今天夜戲 全部王寶釧 投軍 登殿 止 星期一至星期五日戲票價 夜戲票價 捐稅在內 小孩一律 對號每日上午十時預售

國際劇場 新街口世界大戲院舊址 電話二二九四二號 今天貢獻歌唱悽情大悲劇 李三娘 周璇・舒適・領銜主演 洪逗・周起 鳳凰・張彤・ 全體協力合演 本劇內有：悽苦・兇惡・暢快・滑稽・ 令人看了作何感想？ 創悲劇未有之新紀錄！登一切苦戲之最高峯！！ 李三娘磨房產子 劉智遠從軍顯貴 苦盡甘來 時間 一時半 四時 八時 開映三場 星期日加映早場上午十時起

中華大戲院 夫子廟首都大戲院舊址 今天特映唯一喜劇 現時代的潮流劇！最新型的趣事片！ 李阿毛與唐小姐 徐卓呆編劇 張石川 鄭小秋合導 國華公司空前得意出品 周曼華 尤光照 龔稼農 姚萍 白燕 陳重 國華全體明星總合作 時間：中國時間十二時開映連映五場 票價 樓下五角 二樓九角 三樓七角 指定席一元三角，預先電話可通知定座 每場加映時事新聞

首都唯一的高尚娛樂場所 麗都花園 特設三大部門
麗都大戲院 今天日夜公演京劇 李淑棠 林鵬喜 趙鑫葆 王競妍 張俊仙 倪金利 暨諸大藝員全體 日戲 取 捉 會 金 頭市 放金 曹陵 金榜樂 夜戲 英雄 比武 汾河灣 百草山 甘露寺 時間 日一時半場 夜六時半場 座價 八角 四角 捐稅在內 花印 廢除開鑼戲務新早光臨
麗都話劇場 今天日夜公演 電影明星王蘭領銜主演 滑稽諷刺大笑劇 原璧歸趙 開場到末了笑聲不絕！ 明天換演 暴露家庭黑暗警世悲劇 母親的秘密 時間 日場二時 夜場八時 座價 包廂八角 特座四角 欲免向隅 火速訂座
新都樂府 容藝雙絕的嬌豔舞星伴舞 富麗新穎的裝飾 寬敞光滑的舞池 優美柔和的燈光 華盛頓式的沙發 美味可口的大菜 蜚聲遠東的菲島樂隊伴奏 地址 建康路姚家巷口 訂座電話 二三四〇八 歡迎從速預定座位

青年問題

第七期

健康問題專號

每逢星期一出版

偉大的力量

——談談青年健康問題——

[illegible]

一個談青年訓練的人曾經說過，自我訓練有四個基本的原則，最後一個也是最重要的一個，就是力量。我們有了廣博的知識，優良的審度能力，和機警敏捷的決斷，倘沒有力量去實行，那末前面三種東西，都是沒有用的。力量由何而生？生于健康强壯的體格。

一個民族的盛衰，根本不必看它的政治實業或教育的設施如何，只要看它的青年體格怎樣，就可知道它未來的命運。因爲體格的强弱，即可決定事業的成敗。我們中國人做事的時期，平均說起來，只有十五年。一般的人，能够二十五歲出來做事，五十歲退休，已經算是很好的了。歐美各國，其平均做事的時期，有從三十年到四十年之久。一個國家的人民，個個都做三四十年的事業，而且都做得精神充沛，這國家那得不强，這民族那得不興？

就個人說，有一分健康，就有一分精神，有一分精神，就有一分事業。精神越好，事業越大。精神可說就是事業的資本，萎靡不振的人，決不能幹出大事業來，而事業彪炳的大人物，也從沒有一個是弱不禁風的病夫。二十世紀的社會，是一個競事最劇烈的社會，如沒有好的體格，沒有偉大的力量，那裏能够占先，那裏能够成功？

擴大了說，現在的世界，也是一個競爭最劇烈的世界。如今各個民族，都好像一隻參加比賽的龍舟，凡是舟子個個體格强壯的船隻，它們勝利的機會自然來得多些。而況在他們比賽的海洋之中，狂風暴雨，濁浪滔天，倘若沒有充沛的力量，決難有何獲勝的可能。非但不能獲勝，恐怕萬一不幸，還有覆舟而葬身魚腹的危險。

一個體格衰弱的人，往往意志薄弱。對于每一件事件，都要畏首畏尾，葸葸過慮，結果一切良機，都交臂失之。雖有滿腹學問，却仍舊一事無成。推其原因，就是他缺少了一種力量。這種力量使個人朝氣勃勃，使民族欣欣向榮。這種力量是偉大的，然而却並不是不易求得的。求之于什麼地方？曰：健康的身體！

體量過重與過輕

——這裏提供一些治療的方法

悅生

在行爲方面，我們應該常常反省，以便有所改進。在健康方面，也是這個樣子。其中最簡單的，要算磅重了，人體的輕重，實在是測量健康的一個絕好標準。體量的過重和過輕，都是不好的現象。我們現在爲篇幅所限，不能將青年男女正常的體重表列出來。不過我人倘若隨時留意，或者訪問醫生，就可以知道自己究竟是過重或過輕了。一般的說，太胖的人，總是體量過重，太瘦的人，總是體量過輕。我們現在要談談兩種畸形的治療的方法。

體量過重，就是表示我們的身體中有了過量的脂肪。這種多餘的脂肪，能妨礙主要器官的正常動作，又能抑制我人的活躍的精神。因此脂肪過多，我們就須目之爲一種疾病，而及早加以治療。治療的方法，分飲食和運動兩面。這是既不危險又不困難的工作。在飲食上，就是減小食量。最宜少吃的是牛油，乳酪，豬油，糖汁，蜜餞肉，以及白糖，各種肥糖果，馬鈴薯之類。較爲多吃的應該是蛋白質類的食品，如瘦肉，魚，家禽，鷄卵，硬殼果，以及新鮮水果，番茄，青菜，菠菜之類。白水宜多飲，茶和咖啡却宜少飲。牛乳只可進適宜的分量。其它可可，蘇打或糖漿所製的飲料，都須戒除。酒亦應該少喝。

在運動方面，應該規定一個充分的運動的時間，到露天去實行。開始的時候，不可過于猛烈，因爲這是不相宜的。我們應該慢慢地一天一天使它劇烈起來。體重並不能立即就見減輕，這是逐漸而減少的。我們須耐性地繼續不斷地做去，這樣過了些時，我們的體重可以每星期減少兩磅，而使它達到一個合理的標準。運動一多，脂肪即消耗亦多；在這個時候，就不能再多吃脂肪。脂肪既去，我們的膂力和精神也會增加起來。

體量過輕，其治療方法在飲食方面是和過重的治法剛剛相反的。在運動方面則並不相反，而亦並不完全相同。其實體量倘若略微不及標準，乃是並不重要的事情。過輕的人，自然應該設法增加，可是體輕而身體甚爲健康，那就不必憂慮，因爲身體輕捷，本是一件可喜的事啊。

凡是體量過輕的人，其需要多進的食物，當然是碳水化合物（卽糖類和五穀等等）和脂肪。吃的時候，應該要吃得高興，細細咀嚼，並且要吃得愉快，使食物容易消化，可是也不能吃飽，因爲這是反而有害的。

體輕的人，如果平日不運動的話，應該稍作輕微的運動。如果平日運動很多的話，那就應該將運動的時間減少。最需要的，實在是充分的休養，要閒，要有充足的睡眠。每天睡八小時，或九小時，或十小時，一直增加到體量漸增的時候爲止。一切情緒上的刺激，以及無謂的憂慮，都須除去，俗語說「心寬體胖」，實在是體輕的人的座右銘。

最後，無論是體重或體輕的人，都須記得各人有各人特殊的性質，因此各人也就有各人特殊的需要。在飲食的改變上，須逐漸而來，那末腸胃方能適應，否則一時反要感到消化不良的。體量和標準愈近，則我們的身體也愈加健康了。

攝生八法

自古到現在，無論誰總是喜歡長壽，希望長壽的。短命，不過是一時的怨言而已。許多人爲了要長壽，甚至想出種種藥品和方法，而採用不人道的方法，亦在所不恤。其實，要長壽，最好的條件，便是健康，而健康的求得，最好方法便是自力更生，不需要一切任何藥品。下面八個條件，假使你件件做到，保你能長命百歲。

（一）日光與新鮮空氣：時常打開窗子，使日光與新鮮空氣盡量透入，晚間睡眠，亦需新鮮空氣輸入。清晨散步，或作徒步旅行。

（二）被服須清潔：所謂空氣衛生，非僅指呼吸而言，皮膚亦與空氣有極大密切的關係，因此，保護身體的被服需要十分清潔，並且切勿過厚重爲合宜。

（三）勿偏食：人體內所必要的營養物大體爲蛋白質，脂肪含水炭素，以及水，鹽分，維他命六種，切勿專門吃僅是滋味好，而毫無營養的食物。不過卽使是含營養分極多的食物，亦以勿過飽爲宜。俗語說得好：「飲食取八分，永不請醫生」。食時，當多多咀嚼，則入胃以後消化，及吸收，均非常順利。

（四）每日至少通大便一次：通大便的時間，各人不同，但，總之每日非通一次不可。否則，便祕發生，卽障礙健康。爲預防便祕，每日多吃新鮮蔬菜，水果，牛油，蜂蜜等。

（五）姿勢常正確：姿勢正確，腹部卽不受壓迫，而腸之血液循環，乃得順利。否則，如姿勢不正，易妨害腸之血液循環，於是神經衰弱，便祕等，均因之而起。

（六）身體當淸潔：時時注意口腔淸潔。沐浴，食前洗手，嗽口，碗，箸，手巾，牙刷勿混用。蚊，蠅，不能任它們生活於自己的室內。

（七）每年一次健康檢查：與其等生了病時，又苦痛，又花錢，不如早早加以預防。每年一次健康檢查。再則，如種牛痘，注射防疫藥水等。

（八）運動，休息，睡眠要充分：充分運動，充分休息，充分睡眠。精神勞動者當常作體操，散步等輕巧的筋肉運動。肉體勞動者，可於暇時，弄弄音樂，如胡琴之類。或着軍棋，象棋，簡單的用腦遊戲。睡眠爲活動力之源泉，十二時以前的睡眠，對於身體更好，所以，最好是盡量使早眠早起。

如何消閒

（古月）

休息身心恢復疲勞是消閒的唯一目標

學課之餘，或者工作之餘，就是我們的閒暇，閒暇每天都有，如飯前飯後，如課前課後，如開市以前，收市以後，都是閒暇。此外如種種的假日，不論星期日，寒暑假，以及其它的紀念日，我們都可以目之爲閒暇。閒暇的目的，本是給我們休養身心，恢復精神之用，不應該視作放蕩的機會，借此酗酒宿娼，賭博跳舞，也不應該視爲工作時間之延長，而繼續埋頭工作，孜孜不息。後者使身心過度勞動，非但有礙健康，反而減低工作效率。前者卜晝卜夜，自然更是斲喪身體。這都不是利用閒暇的正當方法。那末閒暇應該怎樣利用呢？

凡是較長的假日，我們身心或許並不需要這樣長久的休息，因此可以排出時間，做些正經的工作。至于其它的閒暇，我們都應該找些娛樂，來調濟沉悶的工作，而使身心怡悅，恢復疲勞。那末到了工作的時候，就可以精神飽滿，努力工作了。現在我們就將正當的消閒方法約略舉出數種，寫在下面。（未完）

（施文）

要是你睡不着的話

靄敏

要是你睡不着的話，先向左側十分鐘，然後翻過來仰天睡着，同時兩腿交叉放着，最後向右側睡好。向右側睡是挺適宜的姿勢。心跳和脈搏都不十分感到受什麼壓迫，而內臟重量的分配，也比較適當一些。

呼吸當安靜而有規律。要是你觀察一個睡着的人，你就會看出他呼氣的聲音似乎比吸氣的聲音響一點。仿照這個動作一樣做去，你就會覺得容易入睡得多了。連這樣呼吸的聲音，也有一種暗示你將睡着的力量。

有時候上床以前來一個熱水浴，也可舒緩神經，引人入睡。可也有時候會得到相反的結果。各人都當找出他這方面的感應性如何，然後按照着做去。

在床上讀書也是一個好主意，可是所讀的材料應力求其輕鬆，而且閱讀的時間不可過長。大概半小時已經足够了。閱讀以後，則心神已往別種境界，日裏的種種思慮都可忘却。

將眼球鬆弛一下，也是有幫助的。其法是將它們下垂，望着鼻尖，過一會兒，才將眼閉上。

胃的情况和睡眠的可能性之間，而關係是很明顯的。卽使別的什麼原因都沒有，單單不消化也必然造成失眠。所以在就寢之前的二小時以內，決不能多吃東西。

最後就是嘈雜聲音的問題。許多人以爲使他們睡不着覺的就是那些嘈雜的聲音。我這兒是指犬吠，貓叫，或鐘聲之類。其實那些人不過是爲了別種原因睡不着聽見了這些聲音而已。詛咒而歸罪這些聲音，其結果徒然使神經緊張更阻礙睡眠罷了。最好的方法就是不去理會它們。

健康訣

——多勞動是祕訣之祕訣

益生

古有行道人，陌上見三叟；年各百餘歲，相與鋤禾莠。住車問三叟：「何以得此壽？」上叟前致辭：「家中嫗貌醜。」中叟前致辭：「量腹節所受。」下叟前致辭：「夜臥不覆首。」要哉三叟言，所以能長久！

上面這首詩，乃是三國時人應璩所作。詩中第一叟所說，在表面上也許我們不能同意。因爲節慾固然是要緊的事情，可是也不必老婆貌醜方能辦得到。何况我們現在當然不可再以男性爲唯一的立場來講。而且依該叟所說，那末美貌男女豈不都難以找到配偶了嗎？可是我們倘然仔細想一想，就可知道他這話不過是一種暗示的說法。原來的意思，究竟還是勸人節慾而已。青年人血氣方剛，無論什麼事情，都喜歡任性所至，而不加節制，豈知青年時期身體斲喪以後，從此未老先衰，一切事業，都要感到「心有餘而力不足」，徒然「望洋興嘆」，這就眞合着所謂「悔不當初」了。

第二叟所說，「量腹節所受，」也是一種節慾之道，不過他所說的單是食慾罷了。可是合了我們上面所說，正可以將食色二字包括完全。其實我們將它們再擴大一點。不管什麼七情六欲，都可以包括進去，只要能够加以節制，將它們用在正當的地方，使自己常常心平氣和，對於我們身體總是有益而無害的。

第三叟所說，「夜臥不覆首，」就是講新鮮空氣的重要。我們常見幾個朋友，晚上關窗睡覺，似乎很合衛生。可是睡在床上，却將他們的頭蒙在被裏。不知一條被能容多少空氣，一夜過來，他們所呼所吸的盡是濃濁的炭酸氣；所以雖然休息了一夜，而整個肺却吃了一夜的苦頭，爲害之大莫甚於此。

可是念完了前面這首詩，我們却覺得三叟固然各有其攝生之術，然而最重要的，恐怕還是在全詩的第三第四兩句上面。你看，年紀都已百餘歲了，還在那裏鋤着禾莠，可見他們工作之勤，他們當然都是農夫。農夫就有許多衛生的習慣：早起早睡，和詩上所說的多勞動，三叟所以能够長壽，大半還是靠了這種健康的生活。至於特別提到的三點，不過是一種輔助罷了。

三叟用了這種攝生的方法，都能同登高壽，可是這種健康的生活，還當開始於青年的時期。因爲青年時期不保重身體，那末卽使將來幸而能够苟延殘喘，活到七老八十，可是那種耳聾眼花，髮禿齒落的生活，也就無甚樂趣可言了。

勿羨慕別人

美慕人家的身體强健，當然對自己是絲毫沒有裨益，但人家有强健的身體，自己也儘可求强健自己的身體啊！勤散步和勤沐浴是最平淡而又容易行的兩項運動，別以爲平淡而忽略[illegible]這兩項運動，就是鍛鍊身體[illegible]

我想對於散[illegible]是不需要解釋。不過請[illegible]，和每次散步的距離[illegible]也很重要。還有幾句附帶的話，[illegible]生的指導，是會得到[illegible]，和身體的强健[illegible]一天天不斷的[illegible]

中報火車時刻表

（以上海時間爲準較日本時間遲一小時）

上海 → 南京

站名	時刻
上海（開）	[illegible]
真茹	[illegible]
南翔	[illegible]
黃渡	[illegible]
安亭	[illegible]
天福庵	[illegible]
陸家浜	[illegible]
崑山	[illegible]
正儀	[illegible]
唯亭	[illegible]
外跨塘	[illegible]
蘇州	[illegible]
滸墅關	[illegible]
望亭	[illegible]
周涇巷	[illegible]
無錫	[illegible]
石塘灣	[illegible]
橫林	[illegible]
戚墅堰	[illegible]
常州	[illegible]
新閘	[illegible]
奔牛	[illegible]
呂城	[illegible]
陵口	[illegible]
丹陽	[illegible]
新豐	[illegible]
南鎮江	[illegible]
鎮江	[illegible]
高資	[illegible]
下蜀	[illegible]
龍潭	[illegible]
棲霞山	[illegible]
堯化門	[illegible]
和平門	[illegible]
南京（到）	[illegible]

南京 → 上海

站名	時刻
南京（開）	[illegible]
和平門	[illegible]
堯化門	[illegible]
棲霞山	[illegible]
龍潭	[illegible]
下蜀	[illegible]
高資	[illegible]
鎮江	[illegible]
南鎮江	[illegible]
新豐	[illegible]
丹陽	[illegible]
陵口	[illegible]
呂城	[illegible]
奔牛	[illegible]
新閘	[illegible]
常州	[illegible]
戚墅堰	[illegible]
橫林	[illegible]
石塘灣	[illegible]
無錫	[illegible]
周涇巷	[illegible]
望亭	[illegible]
滸墅關	[illegible]
蘇州	[illegible]
外跨塘	[illegible]
唯亭	[illegible]
正儀	[illegible]
崑山	[illegible]
陸家浜	[illegible]
天福庵	[illegible]
安亭	[illegible]
黃渡	[illegible]
南翔	[illegible]
真茹	[illegible]
上海（到）	[illegible]

北京 → 浦口

站名	時刻
北京（開）	[illegible]
天津	[illegible]
濟南	[illegible]
徐州	[illegible]
蚌埠	[illegible]
長淮衛	[illegible]
門台子	[illegible]
臨淮關	[illegible]
板橋	[illegible]
小溪河	[illegible]
石門山	[illegible]
明光	[illegible]
小卞	[illegible]
管店	[illegible]
嘉山	[illegible]
張八嶺	[illegible]
沙河集	[illegible]
滁縣	[illegible]
担子	[illegible]
烏衣	[illegible]
東葛	[illegible]
花旗營	[illegible]
浦鎮	[illegible]
浦口（到）	[illegible]

浦口 → 北京

站名	時刻
浦口（開）	[illegible]
浦鎮	[illegible]
花旗營	[illegible]
東葛	[illegible]
烏衣	[illegible]
担子	[illegible]
滁縣	[illegible]
沙河集	[illegible]
張八嶺	[illegible]
嘉山	[illegible]
管店	[illegible]
小卞	[illegible]
明光	[illegible]
石門山	[illegible]
小溪河	[illegible]
板橋	[illegible]
臨淮關	[illegible]
門台子	[illegible]
長淮衛	[illegible]
蚌埠	[illegible]
徐州	[illegible]
濟南	[illegible]
天津	[illegible]
北京（到）	[illegible]

上海 → 杭州

站名	時刻
上海（開）	[illegible]
新龍華	[illegible]
莘莊	[illegible]
新橋	[illegible]
松江	[illegible]
石湖蕩	[illegible]
楓涇	[illegible]
嘉善	[illegible]
七星橋	[illegible]
嘉興	[illegible]
王店	[illegible]
硤石	[illegible]
斜橋	[illegible]
周王廟	[illegible]
長安	[illegible]
許村	[illegible]
臨平	[illegible]
筧橋	[illegible]
艮山門	[illegible]
杭州（到）	[illegible]

杭州 → 上海

站名	時刻
杭州（開）	[illegible]
艮山門	[illegible]
筧橋	[illegible]
臨平	[illegible]
許村	[illegible]
長安	[illegible]
周王廟	[illegible]
斜橋	[illegible]
硤石	[illegible]
王店	[illegible]
嘉興	[illegible]
七星橋	[illegible]
嘉善	[illegible]
楓涇	[illegible]
石湖蕩	[illegible]
松江	[illegible]
新橋	[illegible]
莘莊	[illegible]
新龍華	[illegible]
上海（到）	[illegible]

上海瑞龍營造廠啓事

本廠爲發展業務起見，特在南京設立辦事處，並聘請復旦大學工學士楊存熙君爲主任，若蒙各界委辦工程，請就近向楊君接洽可也。南京辦事處華僑路六號

上海瑞龍營造廠南京辦事處爲兼攬油毛毡工程啓事

本廠兼攬美商德士古公司出品各種油毛毡屋面游泳池地室等油毛毡工程工人經科學訓練科學管理工作由技師監技師設計若蒙委辦上述工程無任歡迎最近承攬工程如左

美商美孚火油公司汽油庫油毛毡屋面工程

英商亞細亞火油公司大廈油毛毡屋面工程

日商德盛號油毛毡屋面工程（美孚行產業）

中國安清總會通告

月之十五日上午十時爲本會舉行成立典禮凡我安淸同志請於是日上午七時至九時到會參祖恐未週知特此通告

會址　會公祠四號

電話　二一三一〇號

中報廣告刊例

長行	每行二元四角	六欄計七十七字高	三行起碼
中行	每行一元二角	三欄計三十八字高	三行起碼
短行	每行八角	二欄計二十五字高	三行起碼
分類短行	每行五角	一欄計十二字高	五行起碼

全面一百十五行計算行數及字數均以新五號字爲標準

銅鋅版自備

新中印刷公司

南京唯一設備完善

舉凡印刷業務上之件均能印製

四象橋邀貴井　電話二三一一七